

**Poder Judicial de la Provincia de Santa Fe  
Corte Suprema de Justicia  
Secretaría de Gobierno**

**LICITACIÓN PÚBLICA 12/22**

**CUIJ N° 21-20587344-6**

***REPARACION REVOQUES Y PINTURA  
GENERAL MUROS EXTERIORES -  
REIMPERMEABILIZACION AZOTEAS  
INTERIORES TRIBUNALES  
PROVINCIALES DE ROSARIO***

# **INDICE GENERAL**

## **PARTE I**

**PLIEGO COMPLEMENTARIO DE BASES Y CONDICIONES**

## **PARTE II**

**PLIEGO DE ESPECIFICACIONES TÉCNICAS PARTICULARES**

## **PARTE III**

**PLANOS**

# **PARTE I**

## **PLIEGO COMPLEMENTARIO DE BASES Y** **CONDICIONES**

## PLIEGO COMPLEMENTARIO DE BASES Y CONDICIONES (PCByC)

### INDICE

- Art. N° 1: Objeto del llamado
- Art. N° 2: Sistema de contratación
- Art. N° 3: Presupuesto oficial de la licitación
- Art. N° 4: Régimen de anticipo de fondos
- Art. N° 5: Termino de pago de certificados
- Art. N° 6: Elementos que constituyen el legajo licitatorio
- Art. N° 7: Plazo para la ejecución de las obras
- Art. N° 8: Plazo de conservación y garantía
- Art. N° 9: Lugar de consulta y adquisición de los legajos licitatorios
- Art. N° 10: Lugar y fecha de presentación de las propuestas
- Art. N° 11: Mantenimiento de oferta
- Art. N° 12: Condiciones exigidas para el director técnico de la empresa, el representante técnico en obra y el responsable de seguridad e higiene en el trabajo.
- Art. N° 13: Cumplimiento de las leyes n° 2429 y 4114
- Art. N° 14: Fondo de reparo
- Art. N° 15: Inscripción y capacidad de contratación
- Art. N° 16: Antecedentes
- Art. N° 17: Fianzas
- Art. N° 18: Conocimiento de antecedentes y lugar de emplazamiento de la obra
- Art. N° 19: Forma de cotizar
- Art. N° 20: Análisis de costos netos
- Art. N° 21: Precios unitarios
- Art. N° 22: Permisos previos
- Art. N° 23: Detalle de la documentación a presentar. Apertura de sobres
- Art. N° 24: Evaluación, precalificación e informe
- Art. N° 25: Impugnaciones
- Art. N° 26: Normas de medición y certificación
- Art. N° 27: Limpieza de la obra
- Art. N° 28: Precios de los nuevos ítem
- Art. N° 29: Cartel / documentación en la obra
- Art. N° 30: Seguro del personal
- Art. N° 31: Responsabilidad por daños a terceros
- Art. N° 32: Normativa a cumplir sobre higiene y seguridad en el trabajo
- Art. N° 33: Personal del contratista en el obrador
- Art. N° 34: Proyecto ejecutivo y ajuste al plan de trabajo físico y curva de inversiones
- Art. N° 35: Multas
- Art. N° 36: Formas para ampliación del plazo contractual por lluvias
- Art. N° 37: Movilidad para la inspección de la obra

- Art. N° 38: Equipamiento para la inspección de la obra
- Art. N° 39: Obrador y seguridad de la obra
- Art. N° 40: Planos conforme a obra
- Art. N° 41: Garantía de los materiales, trabajos y equipamientos.
- Art. N° 42: Pruebas de funcionamiento.
- Art. N° 43: Pruebas de las obras.
- Art. N° 44: Gestiones administrativas.
- Art. N° 45: Compras y sub-contratos.
- Art. N° 46: Compre provincial.
- Art. N° 47: Cumplimiento de leyes y normas.
- Art. N° 48: Requisitos de admisibilidad para las empresas.

### **VISITA DE OBRA:**

La presente VISITA DE OBRA, será de carácter OBLIGATORIO y deberá ser presentada junto con la Documentación Técnica de la Oferta. Sin su presentación la oferta será rechazada en el estudio de las propuestas.-

Se realizarán los días 16 y 23 Mayo del corriente año a las 10:00 hs. Los interesados deberán coordinar con la Oficina de Arquitectura del Poder Judicial de la Segunda Circunscripción con sede en Rosario con comunicación telefónica al 4721700 interno 4670.-

**VALOR DEL PLIEGO: \$ 12.385.-**

### **ARTICULO N° 1: OBJETO DE LA OBRA**

El objeto de la presente licitación es proceder a la contratación total de la mano de obra y materiales necesarios, de acuerdo al proyecto de licitación que se acompaña en el presente conformado por el total de las partes que lo integran. Dado el estado actual del desgaste de la pintura general de todos los muros que dan a los patios interiores del Palacio y el estado de las cubiertas intermedias, azoteas sobre primer y segundo piso que de manera escalonada dan a los mismos, se propone dar una renovación general de los rubros de pintura e impermeabilización. Se trata de una obra de pintura exterior de aproximadamente 3583m<sup>2</sup> y de 567 m<sup>2</sup> (más babetas y superficies de pilares) de remoción y recolocación de losetas e impermeabilización.-

El alcance de las tareas está dividido en dos grandes rubros, el primero de ellos es la “Reparación general de revoques dañados y pintura de todos los muros que rodean los patios y terrazas interiores”, para lo cual se procederá a la remoción y reposición de todo el revoque dañado para proceder luego a la pintura general. El otro rubro es la “Impermeabilización de las azoteas interiores”, para lo cual se levantarán todas las losetas existentes y luego de un proceso de limpieza general se dará paso a las tareas de impermeabilización y reposición de losetas previamente hidrolavadas.

### **ARTICULO N° 2: SISTEMA DE CONTRATACION**

*El sistema de contratación adoptado es el de **PRECIO GLOBAL con REDETERMINACIÓN DE PRECIOS.***

Para los aspectos que pudieran no estar previstos en el presente pliego, en el pliego único de bases y condiciones, regirá, en forma subsidiaria, la Ley de Obras Públicas de la Provincia de Santa Fe N° 5188 y su Decreto Reglamentario.

Se entiende por **Dirección de Obra** a la Repartición que generó el proyecto objeto de la presente licitación; y serán sus funciones:

- Verificar y proponer los posibles cambios de proyectos.
- Formar parte de la Comisión encargada de la Recepción Provisoria de la Obra.

A los efectos del presente pliego se entiende por **Repartición** al Poder Judicial de la Provincia de Santa Fe.

### **ARTICULO N° 3: PRESUPUESTO OFICIAL DE LA LICITACION**

El Presupuesto Oficial **INDICATIVO** para la construcción de la obra asciende a la suma de: **\$ 30.962.041,38.- (Pesos Treinta Millones Novecientos Sesenta y Dos Mil Cuarenta y Uno con 38/100.-)**

Precios Oficiales tomados a valores del mes de Marzo del corriente año.-

El Presupuesto Oficial incluye todos los gastos y beneficios por cualquier concepto requeridos para la completa ejecución de los trabajos hasta la recepción definitiva de la Obra, todos los insumos, tareas específicas, honorarios, aportes, impuestos, tasas y derechos que correspondan, y las prestaciones necesarias para el cabal cumplimiento de los fines perseguidos, como así también el IVA correspondiente a la fecha de Licitación, considerando al Poder Judicial como Sujeto Exento.

El Proponente incluirá de igual forma en su precio ofertado, todos los conceptos que sean necesarios para dar cumplimiento acabado de la Obra, conforme lo prevé este Legajo Licitatorio.

### **ARTICULO N° 4: REGIMEN DE ANTICIPO DE FONDOS**

De conformidad con lo establecido por los Artículos 73 de la Ley 5188 y 73 del Decreto N° 822/61, se establece el régimen de otorgamiento de anticipo de fondos al contratista bajo las condiciones y modalidades impuestas por dichas normas.

El Poder Judicial podrá autorizar el mismo, el que no podrá exceder del 30% del monto a contratarse y deberá garantizarse por un valor equivalente al 150% del anticipo a otorgarse.

### **ARTICULO N° 5: TÉRMINO DE PAGO DE CERTIFICADOS**

El Poder Judicial abonará al contratista los certificados de obras ejecutadas, dentro de los 30 días a partir del último día del mes de ejecutados los trabajos, debiendo tener la aprobación previa de la Oficina de Arquitectura. Los certificados deberán entregarse para su aprobación en la Oficina Arquitectura del Poder Judicial, Balcarce 1651 – 3er. Piso, Rosario.

### **ARTICULO N° 6: ELEMENTOS QUE CONSTITUYEN EL LEGAJO LICITATORIO**

El legajo licitatorio estará constituido por los siguientes documentos:

- Pliego Complementario de Bases y Condiciones (PCByC).
  - Anexo 1: Formulario de propuesta.
  - Anexo 1B: Planilla de Cómputo y Presupuesto.
  - Anexo 2: Obras similares y obras realizadas.
  - Anexo 3: Planilla de desagregación del coeficiente de resumen.
  - Anexo 4: Análisis de precios.
  - Anexo 5: Plan de trabajo.
  - Anexo 6: Curva de inversión.

- Anexo 7: Director Técnico.
- Anexo 8: Representante Técnico.
- Anexo 9: Responsable de Seguridad e Higiene en el Trabajo.
- Anexo 10: Cláusula de no Repetición.
- Anexo 11: Declaración Jurada.
- Anexo 12: Cartel de Obra.
- Pliego de Especificaciones Técnicas (PET).  
Planilla de Factores de redeterminación.  
Acta de Visita de Obra firmada por Oferente y Oficina Técnica de Arquitectura.-

**El Pliego Único de Bases y Condiciones, Decreto N° 5119 y el Pliego de Especificaciones Técnicas Generales** no se incluye en el presente Legajo de Obra, por considerarse que las Empresas Proponentes cuentan con el mismo.

En caso contrario, se encuentra a disposición de los interesados en la **Oficina de Arquitectura del Poder Judicial** para su consulta, como así también en Internet en el sitio **Web** oficial del Gobierno de la Provincia de Santa Fe.

Una vez resuelta la Adjudicación de los Trabajos, el Pliego Único de Bases y Condiciones, formará parte integrante del Contrato que se celebre, conforme a su Artículo N° 24 – Documentos del Contrato.

#### **ARTICULO N° 7: PLAZO PARA LA EJECUCION DE LAS OBRAS**

El Plazo de Ejecución del total de los trabajos será de trescientos (300) días corridos.-

#### **ARTICULO N° 8: PLAZO DE CONSERVACION Y GARANTIA**

Se establece en **360 (trescientos sesenta)** días calendarios a partir de la fecha del Acta de Recepción Provisoria de los respectivos trabajos que cumplan con los requisitos consignados en el Artículo N° 74 del PUByC. Durante dicho lapso, la Contratista tendrá a su exclusivo cargo los trabajos de conservación y mantenimiento de las obras y equipos instalados.

La recepción provisoria deberá ser debidamente firmada por el Poder Judicial.

#### **ARTICULO N° 9: LUGAR DE CONSULTA Y ADQUISICIÓN DEL LEGAJO LICITATORIO**

La documentación de la Licitación podrá **consultarse** en:

**Rosario:** Oficina de Arquitectura del Poder Judicial – Calle Balcarce 1651 de Rosario

**Internet:** Sitio Web oficial del Poder Judicial de Santa Fe.  
([www.justiciasantafe.gov.ar](http://www.justiciasantafe.gov.ar)).

El precio del pliego es de PESOS DOCE MIL TRESCIENTOS OCHENTA Y CINCO (\$ 12.385.-)

El Pliego podrá ser adquirido por cualquier interesado, pudiéndose optar por alguna de las siguientes formas de pago:

- En la **Sub Dirección General de Administración** – Tribunales Provinciales de Rosario, Balcarce nro. 1651 - 1er. Piso.-

- Transferencia electrónica bancaria o depósito: a la cuenta corriente N° 0008 – 1159/01 del Nuevo Banco de Santa Fe S.A. CBU 3300008210080001159014, CUIT N° 30-99905280-7 a nombre del Poder Judicial de Santa Fe, dicho comprobante debe ser remitido a la Dirección General de Administración a través de la dirección de correo electrónico: [contadurarios@justiciasantafe.gov.ar](mailto:contadurarios@justiciasantafe.gov.ar).

El adquirente del Pliego, deberá identificarse y constituir domicilio real, legal e informar correo electrónico, ante la Sub-Dirección General de Administración del Poder Judicial, sito en calle Balcarce 1651 - 1er. Piso - Rosario, mediante nota o correo electrónico.

El mero hecho de adquirir el Pliego implicará la aceptación total e incondicionada y el pleno sometimiento al mismo.

Es requisito indispensable para la presentación de ofertas, acreditar la compra del Pliego.

Las dudas que pudieran originarse en los planos, cómputos métricos, pliegos y demás elementos del legajo, por parte de los interesados en formular propuestas, deberán plantearse por escrito en Mesa de Entradas de la Sub-Dirección General de Administración o vía correo electrónico ante la repartición a la casilla [ebarros@justiciasantafe.gov.ar](mailto:ebarros@justiciasantafe.gov.ar) solicitando concretamente las aclaraciones que estimen necesarias. Las consultas podrán realizarse hasta 07 (siete) días hábiles antes de la fecha fijada para la apertura de las propuestas, debiendo la Repartición expedirse al respecto con al menos 48 (cuarenta y ocho) horas de anticipación a la mencionada apertura.

#### **ARTICULO N° 10: LUGAR Y FECHA DE PRESENTACION DE LAS PROPUESTAS – LUGAR, FECHA Y HORA DE APERTURA**

Las Propuestas deberán presentarse en la Mesa de Entradas de la Sub-Dirección de Administración, sito en calle Balcarce 1651, 1er. Piso, hasta el día y hora fijados para la apertura de las mismas.

La apertura de las propuestas se realizará en los Tribunales Provinciales de Rosario - Sub Dirección General de Administración, sito en calle Balcarce 1651, Primer Piso, **el día 6 de Junio de 2022 a las 10:00 hs.**

#### **ARTICULO N° 11: MANTENIMIENTO DE OFERTA**

Se establece en **90 (noventa)** días calendarios a partir de la fecha de apertura de las propuestas. Aclárase que, de acuerdo al Artículo 32 del Decreto Reglamentario de la Ley 5188 y las modificaciones introducidas por el Decreto N° 2260/16 del P.E., el mantenimiento de las ofertas que resulten mejores, a criterio de la Administración, podrán resultar prorrogadas por un término igual al establecido originalmente.

**ARTICULO N° 12: CONDICIONES EXIGIDAS PARA EL DIRECTOR TECNICO DE LA EMPRESA, EL REPRESENTANTE TECNICO DE LA EMPRESA EN OBRA Y EL RESPONSABLE DE SEGURIDAD E HIGIENE EN EL TRABAJO**

**12.1. Condiciones exigidas para el Director Técnico de la Empresa.**

- a) Deberá ser el profesional declarado por la empresa ante el Registro de Licitadores de la Provincia.
- b) El cumplimiento de lo exigido deberá efectuarse proporcionando datos y antecedentes, que bajo declaración jurada se entregarán según Anexo N° 7.

**12.2. Condiciones exigidas para el Representante Técnico en Obra.**

- a) Tener la matrícula habilitante, expedida por el Colegio Profesional respectivo.
- b) Poseer antecedentes en el desempeño como Representante Técnico en obras similares a la que se licita, de acuerdo a lo especificado en el presente pliego.
- c) El cumplimiento de lo exigido en los incisos a) y b) deberá efectuarse proporcionando datos y antecedentes, que bajo declaración jurada se entregarán en planilla indicada en el Anexo N° 8 de este PCByC y resultará a plena satisfacción de la Repartición, en concordancia con lo dispuesto en los Artículos N° 39 y 40 del PUByC según corresponda. En el caso de considerar que el profesional propuesto no reúna las condiciones necesarias para esta obra se podrá solicitar el reemplazo del mismo.

Sin la correspondiente y explícita aceptación por parte de la Repartición, del o de los profesionales propuestos por el Contratista para su Representación Técnica en Obra, no podrá darse **inicio a los trabajos**. No corresponderá por tal causa reconocimiento alguno ni modificación de los plazos de obra establecidos, siendo pasible la Contratista de las penalidades que correspondan por incumplimientos de tal aspecto.

**12.3. Condiciones exigidas para el Responsable de Higiene y Seguridad en el Trabajo.**

- a) Tener la matricula habilitante expedida por el colegio profesional respectivo referidos a Higiene y Seguridad en el Trabajo.
- b) Poseer antecedentes en el desempeño como Responsable de Higiene y Seguridad en el Trabajo en obras similares a la que se licita, de acuerdo a lo especificado en el presente pliego.
- c) El cumplimiento de lo exigido en los incisos a) y b) deberá efectuarse proporcionando datos y antecedentes, que bajo declaración jurada se entregarán en planilla indicada en el Anexo N° 9 de este PCByC. En el caso de considerar que el profesional propuesto no reúna las condiciones necesarias para esta obra

se podrá solicitar el reemplazo del mismo.

Sin la correspondiente y explícita aceptación por parte de la Repartición, del o de los profesionales propuestos por el Contratista para su Responsable en Seguridad e Higiene en el Trabajo, no podrá darse **inicio a los trabajos**. No corresponderá por tal causa reconocimiento alguno ni modificación de los plazos de obra establecidos, siendo pasible la Contratista de las penalidades que correspondan por incumplimientos de tal aspecto.

#### **ARTICULO N° 13: CUMPLIMIENTO DE LAS LEYES N° 2.429 y 4.114**

Al tiempo de la aceptación del Representante Técnico, se deberá entregar a la Repartición las órdenes de trabajo o los comprobantes legales establecidos por el Colegio Profesional que corresponda y mediante los cuales se formaliza la encomienda de las tareas profesionales pertinentes; todo ello de conformidad con las Leyes Provinciales N° 2429 y N° 4114 y de todas otras disposiciones vigentes modificadoras o complementarias de las mismas.

Si dentro de las 48 (cuarenta y ocho) horas de producida la Recepción Provisoria de la obra, la contratista no presenta la constancia de cumplimiento del pago total de los aportes referidos por las Leyes citadas precedentemente, la Repartición informará de ello a los Colegios Profesionales que correspondan.

***El incumplimiento por parte de la Contratista de lo antes citado, será causal del no otorgamiento de la Recepción Definitiva de la Obra.***

#### **ARTICULO N° 14: FONDO DE REPARO**

Se establece en **5 % (cinco por ciento)** la retención a deducir de cada Certificado de Obra en concepto de garantía de la correcta ejecución de los trabajos hasta la fecha de Recepción Definitiva de los mismos.

Podrá sustituirse el monto resultante de la retención, a la solicitud del Contratista, mediante Aval Bancario o Seguro de Caución a favor del Poder Judicial de la Provincia de Santa Fe, sobre Empresas o Bancos con domicilio legal o corresponsalía en la ciudad y expresar el sometimiento expreso a los Tribunales Ordinarios de esta ciudad, todo a satisfacción del Contratante.

#### **ARTICULO N° 15: INSCRIPCION Y CAPACIDAD DE CONTRATACION**

Los oferentes deberán estar inscriptos en la sección OBRAS DE ARQUITECTURA del Registro de Licitadores del Ministerio de Obras Públicas y Vivienda de la Provincia de Santa Fe. En el caso de una Unión Transitoria de Empresas (UT), sus integrantes cumplirán con tal requisito. Asimismo deberán acreditar las siguientes capacidades mínimas:

**Capacidad de Contratación Anual Necesaria (CCA) del Reglamento del Registro de Licitadores de Santa Fe: \$ 37.154.449,66**

**Capacidad Técnica de Contratación por Especialidad necesaria del  
Reglamento del Registro de Licitadores de Santa Fe \$ 37.154.449,66**

Las exigencias expresadas más arriba para quienes participen en el presente llamado, podrán ser alcanzadas individualmente, o bien constituyendo una Asociación de Empresas. En tal caso se sumarán las capacidades de cada empresa integrantes de la UT.

Si concurren asociadas, constituirán una Unión Transitoria de Empresas (UT) y se registrarán conforme a la Ley N° 22.903 y complementarias. En este caso, el Oferente deberá reunir las siguientes condiciones:

1.- Adjuntará con los documentos para la evaluación una copia del Compromiso Constitutivo de la Asociación, bajo declaración jurada y ante Escribano Público. Solo se admitirán modificaciones al Contrato de Asociación cuando existan razones fundadas y aceptadas por la Repartición.

2.- Toda la documentación que presente para evaluación de antecedentes deberá ser realizada por cada integrante de la Asociación de Empresas.

3.- Una de las empresas será la mandataria de la/s otra/s, la cual deberá acreditar como mínimo el 51 % de las exigencias en cuanto a capacidades.

4.- Las empresas participantes serán responsables solidarias y mancomunadamente del cumplimiento del contrato que suscriban con la Administración.

5.- La empresa Mandataria podrá contraer obligaciones, recibir instrucciones y pagos en nombre de la Asociación y de cada una de sus integrantes. La relación entre la Administración y la UT, si no se establece otra cosa en el Contrato de Asociación, se formalizará a través de la Mandataria.

**ARTICULO N° 16: ANTECEDENTES**

Los Oferentes declararán en su propuesta, según Anexo N° 2, las obras que por su tipo y naturaleza sean consideradas similares debiendo estas satisfacer los requisitos indicados en los Antecedentes Técnicos de la Empresa.

Como requisito mínimo para ser preseleccionada, la proponente si concurre en forma individual, o la mandataria del consorcio en caso de tratarse de UT, deberán haber construido en los últimos 10 (diez) años contados a partir de la apertura de la presente licitación, por lo menos 1 (una) obra de arquitectura considerada similar a la que se licita, debiendo comprobarlo con las respectivas certificaciones de los Comitentes. Se entiende por Obras Similares lo especificado en el artículo 23.1.10).

En lo que respecta a la magnitud del antecedente declarado, si éste resultare de una UT anterior, será considerado válido en la medida que la parte proporcional de su participación en el total, arroje un valor no inferior al mínimo exigido, en cuanto a los Antecedentes Técnicos de la Empresa.

Aclarar si las tareas fueron ejecutadas como contratista o como sub-contratista.

**ARTICULO N° 17: FIANZAS**

De acuerdo al Artículo N° 26 de la Ley N° 5188, las ofertas se deberán afianzar con el 1% (uno por ciento) del importe del Presupuesto Oficial en la forma establecida en el artículo 23.1.1. del presente Pliego.

A dicha fianza, el adjudicatario deberá elevarla previamente a la firma del respectivo contrato hasta un valor equivalente al 5% (cinco por ciento) del correspondiente monto contractual, en la misma forma establecida anteriormente, para el caso de afianzamiento de oferta.

La mencionada fianza será reintegrada a la contratista posteriormente al Acta de Recepción Definitiva de la Obra.

#### **ARTICULO N° 18: CONOCIMIENTO DE ANTECEDENTES Y LUGAR DE EMPLAZAMIENTO DE LA OBRA**

Se deja expresamente aclarado que el solo hecho de presentarse a esta Licitación Pública implica por parte del Oferente aceptar, en pleno conocimiento, el contenido de las cláusulas que componen el Pliego Único de Bases y Condiciones (PUByC), el Pliego Complementario de Bases y Condiciones (PByC), el Pliego de Especificaciones Técnicas Particulares, el Pliego de Especificaciones Técnicas Generales de esta Obra, la Ley N° 5.188 y su reglamentación, como asimismo conocer la totalidad de los documentos que integran el Legajo para la presente Licitación y las condiciones en que se ejecutará la Obra, los precios de los materiales, mano de obra, impuestos y tasas vigentes, así como cualquier otro dato que pueda influir en los trabajos, en su costo, en su ritmo y en su duración. No se aceptarán reclamaciones provenientes o fundadas en hechos directamente relacionados con lo expuesto.

Además crea presunción absoluta de que el Proponente y su Director Técnico han estudiado la documentación completa del Pliego, que han efectuado sus propios cálculos y cálculos de los costos de la totalidad de las obras y equipamiento involucrados y que se han basado en ellos para formular su Oferta. En ese sentido los datos suministrados por la Repartición, solo tendrán carácter ilustrativo y en ningún caso darán derecho a la contratista a reclamos si fueran incompletos o erróneos.

*Quedan expresamente incluidos en el Monto de la Oferta los honorarios profesionales y otros reconocimientos de prestaciones laborales que este Pliego y la legislación vigente establezcan a cargo de la Contratista para la totalidad de los trabajos contratados.*

Quien concurre a la Licitación de una Obra Pública no podrá alegar en caso alguno, falta o deficiencia de conocimiento de la Ley, su Decreto Reglamentario y del PUByC, y el solo hecho de concurrir implica el perfecto conocimiento y comprensión de sus cláusulas, como asimismo de los lugares donde la obra debe ejecutarse, de sus condiciones, etc. conforme a las condiciones establecidas en el Artículo N° 3 del PUByC.

#### **ARTICULO N° 19: FORMA DE COTIZAR**

El precio unitario o de aplicación de cada uno de los ítem que conforman el

presupuesto de obra, deberá incluir la provisión de todos los materiales, insumos, mano de obra, equipos, impuestos, imprevistos, trámites o permisos ante Reparticiones u Organismos Nacionales o Provinciales, cánones, etc., y toda otra tarea o gasto necesario para la correcta ejecución de la obra totalmente terminada de acuerdo con sus fines, aunque ellos no estén detallados o referidos en los documentos de la licitación.

#### **ARTICULO N° 20: ANALISIS DE COSTOS NETOS**

El oferente deberá presentar las planillas de análisis de precios, de acuerdo al modelo detallado en el Anexo N° 4.

Además, la oferente deberá presentar una planilla donde figuren los valores de mano de obra, cargas sociales, materiales, equipos, combustibles y cualquier otro insumo que integre el costo neto y precios unitarios propuesto por el oferente. Estos valores deberán ser coincidentes con los indicados en cada uno de los ítems intervinientes del análisis de precio.

#### **ARTICULO N° 21: DECLARACION DEL COEFICIENTE DE RESUMEN -PRECIOS UNITARIOS**

El oferente deberá acompañar a la propuesta, como parte de la misma y en el mismo sobre, el análisis del coeficiente resumen que integra cada precio unitario de aplicación. A tal fin deberá ajustarse “obligatoriamente” a la metodología de cálculo que obra en el Anexo N° 3.

El precio unitario o de aplicación surge del producto entre el costo neto del ítem y el coeficiente resumen.

Queda definitiva e innegablemente entendido que los precios unitarios o de aplicación, incluyen explícitos e implícitos todos los insumos y valores agregados necesarios para la ejecución total del ítem correspondiente, en un todo de acuerdo con las especificaciones técnicas generales y particulares del presente pliego, las reglas del arte consagradas para el buen construir, planos generales, detalles que se adjuntan.

#### **ARTICULO N° 22: PERMISOS PREVIOS**

El Contratista tendrá presente que los permisos ante Reparticiones o Empresas Nacionales, Provinciales, Municipales o Comunales que afecten terrenos, estructuras, instalaciones, etc. ya existentes, serán gestionados por su cuenta y cargo, en nombre de la Repartición. Los gastos de su gestión incluyen: elaboración de toda la documentación conforme las exigencias del organismo concedente, honorarios de gestión y aprobación, aranceles y/o cánones y demás gastos inherentes y consecuentes del otorgamiento del permiso. Estas erogaciones se consideran incluidas en el Presupuesto de Oferta y no darán lugar a compensación extra de ninguna especie, pudiendo ser explicitadas como gastos directos dentro del costo neto del ítem involucrado.

#### **ARTICULO N° 23: DETALLE DE LA DOCUMENTACION A PRESENTAR**

Cumplirán con las formalidades establecidas en el Pliego Único de Bases y Condiciones, y además con las que a continuación se puntualizan.

Todo proponente presentará en el acto de apertura:

- **SOBRE N° 1:** Presentación y Antecedentes
- **SOBRE N° 2:** Propuesta Económica

La presentación del Sobre N° 2 se efectuará dentro del Sobre N° 1, que llevará como única leyenda lo siguiente:

Licitación Pública Nro: **12/22**

Denominación de la Licitación: **“REFPARACION DE REVOQUES Y PINTURA GENERAL DE MUROS EXTERIORES - REIMPERMEABILIZACION DE AZOTEAS INTERIORES TRIBUNALES PROVINCIALES DE ROSARIO”**

Fecha de apertura de las ofertas: .....

Hora de apertura de las ofertas: ..... horas.

Lugar de apertura de las ofertas: .....

Las Propuestas se presentarán en dos sobres distintos: Número 1 o Exterior y Número 2, cerrados y lacrados o de forma tal que no se pueda abrir sino con su rotura. El Sobre Número 2 deberá estar dentro del Sobre Número 1. Ambos sobres llevarán un rotulo; El Sobre Número 1 según el Artículo N° 12 del Pliego Único de Bases y Condiciones; el Sobre Número 2 según el Inc. 2) del presente Artículo.

Los documentos contenidos en los Sobres deben ser presentados en original o copia certificada y estar firmados en todas sus hojas, por el Oferente y el Director Técnico.

Deberá respetarse el orden indicado a continuación:

## **1. SOBRE N° 1: PRESENTACION Y ANTECEDENTES**

Los documentos que deben incluirse en el Sobre Presentación son los detallados a continuación:

1.1. **GARANTIA DE LA PROPUESTA:** Consistente en el 1 % del importe del presupuesto oficial de la obra que se licita, debiendo ser constituida por alguna de las siguientes formas:

- En efectivo, en depósito del Nuevo Banco de Santa Fe S.A. o la entidad que en el futuro actúe como agente financiero de la Provincia
- Títulos Públicos de Nación, Provincia o Municipalidad según cotización a la fecha de la constitución de la garantía, a depositar en el Banco Provincial de Santa Fe, y que tenga cotización oficial al momento de su constitución a cuyo efecto se presentará el certificado de depósito correspondiente. El monto de este depósito se calculará a valor de mercado del segundo día hábil anterior a la fecha de constitución y

deberá cubrir la garantía requerida más un 20% (veinte por ciento) a fin de prever fluctuaciones futuras. Cuando el valor de mercado de dicho depósito se redujera por debajo del monto de garantía requerida, deberá reconstruirse la garantía y el margen adicional del 20% dentro de los diez (10) días de advertida esta circunstancia. En tanto se mantenga el valor requerido de la garantía, la renta y amortización de los títulos depositados podrán ser retirados por el depositante.

- En cheque certificado, contra una entidad bancaria de Plaza, o cualquier Giro Postal bancario. Dicho Documento se hará efectivo y se depositará, no admitiéndose cheques diferidos. Dicha constitución de garantía no devengará interés alguno.
- Con Aval Bancario o Seguro de Caución a favor del Poder Judicial de la Provincia de Santa Fe, sobre Empresas o Bancos con domicilio legal o corresponsalía en la ciudad de Santa Fe y expresar el sometimiento expreso a los Tribunales Ordinarios de esta ciudad, todo a satisfacción del Contratante, debiendo en caso contrario sustituirla en el plazo que a tal fin se fije. Tanto el Banco como las compañías de Seguros deberán constituirse en liso, y llano y principal pagador, sin beneficio de división y excusión.
- Créditos no afectados, que el proponente tenga a su favor con el Poder Judicial de la Provincia de Santa Fe.

Cualquiera que fuese el instrumento adoptado, la garantía tendrá vigencia por 30 (treinta) días más que el período original de validez de la oferta o de cualquier nueva fecha límite de validez pedida por el Contratante y aceptada por el Oferente. Deberán poder ser hechas efectivas por el Contratante durante todo ese lapso; por lo tanto no se admitirán libramientos de pago diferidos o cualquier otro instrumento que limite la ejecutabilidad dentro del período. Si se presentasen cheques con certificación por un lapso inferior al exigido para la vigencia de la garantía, el cheque será cobrado por el Contratante, debiendo el oferente reponer los gastos bancarios que ello ocasione, dentro de los 14 (catorce) días de serle requerido.

1.2. El presente Pliego de Bases y Condiciones, sellado y firmado en todas sus fojas y el comprobante de la adquisición del mismo.

**1.3. CERTIFICADO DEL REGISTRO DE LICITADORES DE LA PROVINCIA DE SANTA FE DE HABILITACION PARA LA LICITACION DE LA OBRA,** objeto del llamado, según lo indicado por el Artículo N° 5 del PUByC. *De no ser presentado oportunamente, será requerido por la comisión de adjudicación dentro del plazo de 48 hs. de notificado fehacientemente, dicho plazo será improrrogable.-*

1.4. Declaración Jurada – Ley 17.250, Formulario 522/A, expedida por la Administración Federal de Ingresos Públicos (AFIP), del mes anterior, firmada y con acuse de presentación web. La misma se obtiene con clave fiscal incorporando la relación dentro del servicio web “DDJJ Ley 17.250 – Formulario 522/A”.-

1.5. **Constancia de Cumplimiento Fiscal** emitida por la API (RG 019/11). La misma

se obtiene con clave fiscal a través del sitio de Internet [www.santafe.gov.ar](http://www.santafe.gov.ar), ingresando a: Impuestos – Impuesto sobre los Ingresos Brutos – Constancia de Cumplimiento Fiscal. Los oferentes de otras provincias, que demuestren no tener sustento en la Provincia de Santa Fe, deberán presentar una nota con carácter de declaración jurada exponiendo dicha situación, comprometiéndose a que en caso de ser adjudicado, procederá a dar de alta a la jurisdicción de Santa Fe.-

1.6. **DECLARACION JURADA:** conforme lo detallado en el Anexo N° 11.

1.7. **SOBRE N° 2 – PROPUESTA ECONOMICA:** el Sobre propuesta debidamente cerrado, dentro del Sobre N° 1 o exterior o de presentación, conforme lo indicado en el inc. 2) del presente Artículo.

1.8. **SELLADOS DE LEY DE LA PROPUESTA:** conforme a lo establecido en el Código Fiscal N° 3456 – Título Tercero: **Impuesto de Sello - Tasa retributiva de servicios: \$ 648.- (pesos seiscientos cuarenta y ocho).**–

1.9. **CONFORMACION DE UT:** si se presentaran dos o mas empresas asociadas transitoriamente para la licitación pública, las mismas deberán exponer una declaración jurada emanada de los órganos sociales, o de aquellos que puedan comprometer la voluntad de cada una de las empresas, manifestando que a todos los efectos de la licitación, cada empresa es solidaria con la/s otra/s frente al comitente, por todas las responsabilidades que puedan surgir por el incumplimiento y sus consecuencias.

1.10. **ANTECEDENTES TECNICOS EN OBRAS SIMILARES:** la oferente deberá presentar un listado de obras similares ejecutadas y/o en ejecución en los últimos 10 (diez) años, según planilla Anexo N° 2.

Se considerarán obras similares, aquellas cuya magnitud, destino, complejidad técnica y características constructivas sean comparables a la obra que se concursa.

Estos antecedentes se evaluarán conforme a lo detallado en el Artículo N° 24 del presente pliego, teniendo en cuenta lo detallado en el PET en lo referido al tipo y volumen de la misma.

Si son obras contratadas en ejecución, se deberá agregar fotocopia del último certificado de obra.

Se considerarán obras en ejecución, a los efectos de ser consideradas como antecedente, aquellas cuyo avance físico sea mayor al 50% de las cantidades contratadas.

En caso de UT deberá presentarse una planilla que agrupe las obras similares de las firmas integrantes de la misma.

1.11. **DOMICILIO DEL PROPONENTE:** El proponente deberá constituir domicilio especial en la ciudad de Rosario.

1.12. Certificado expedido por el Registro de Procesos Universales en donde se informe si el oferente se encuentra incurso en proceso de concurso o quiebra.

1.13. Condición de Activo SIPAF.

1.14. Declaración de aceptación expresa de la competencia y jurisdicción de los Tribunales Ordinarios de Santa Fe, haciendo renuncia expresa a todo fuero o

jurisdicción incluyendo la federal.

1.15. Certificado negativo del Registro de Deudores Alimentarios Morosos (R.D.A.M.). Para el caso de personas jurídicas deberá presentarse certificado de los miembros que integren los órganos de administración; para Unión Transitoria (U.T.), de los miembros de los órganos de administración de las personas jurídicas que componen.

1.16. Fotocopia certificada del contrato social en donde figure la vigencia de la sociedad y la designación de los miembros del órgano de administración.

## 2. SOBRE N° 2: PROPUESTA ECONOMICA.

El Sobre Número 2, sellado y lacrado, deberá ir dentro del Sobre Número 1 e identificarse con la siguiente leyenda:

SOBRE NÚMERO 2 - Propuesta Económica  
LICITACION PÚBLICA NRO. 12/22  
**PROPUESTA DE: (Oferente)**

El mismo contendrá:

- a) **Formulario Propuesta adjunto** (provisto por la Repartición) debidamente completado y conformado según modelo del Anexo N° 1. (original y copia)
- b) **Planilla de Cómputo y Presupuesto** según lo establecido por este pliego en sus Artículos N° 19, N° 20, N° 21 y Anexo 1 B-
- c) **Coefficiente Resumen** conforme a lo exigido en el Artículo N° 21 y Anexo 3
- d) Los **análisis de costos y precios** de aplicación de cada uno del ítem específicos de la obra, s/ Anexo 4.
- e) **Plan de Trabajo y memoria descriptiva** de la metodología constructiva, conforme Anexo N° 5
- f) **Curva de Inversiones**, conforme Anexo N° 6.

*La oferta económica que presente el contratista, lo será a valores del mes anterior al de la apertura de la licitación.*

## 3. APERTURA DE LOS SOBRES

El día y hora fijados, con la concurrencia de funcionarios judiciales y en presencia de los interesados que concurren al acto, se dará por finalizada la recepción de los sobres, previo recuento y numeración correlativa de los mismos, anunciándose el número de los recibidos. Inmediatamente se procederá a abrir los sobres de presentación (Sobre 1), mencionando los documentos que contiene cada uno.

El incumplimiento de los requisitos exigidos en los artículos: 23.1.1. y 23.1.6. y 23.2.1. Formulario Propuesta adjunto debidamente completado y conformado según modelo del Anexo N° 1, será causa de rechazo de la Oferta en el mismo acto de apertura por las autoridades que lo presiden, s/ Art. 13 del PUByC y sus modificaciones conforme al Decreto

2260/16 del P.E..

La omisión de lo solicitado en los restantes incisos del presente Artículo 23.1 y 23.2, y cualquier otra documentación exigida en el legajo podrá ser suplida dentro del término de 48 (cuarenta y ocho) horas de su notificación fehaciente; transcurrido el cual sin que haya sido subsanada, será rechazado la propuesta.

## **ARTICULO N° 24: EVALUACION, PRECALIFICACION E INFORME**

### **1. PROCEDIMIENTO:**

La evaluación será efectuada por una Comisión nombrada al efecto, quien a su exclusivo juicio propondrá la Oferta más conveniente, que reúna todas las condiciones exigida por los presentes pliegos.

Los Oferentes estarán obligados a suministrar la información adicional, que a solicitud de dicha Comisión se considere necesaria, en el plazo de 48 (cuarenta y ocho) horas de su notificación fehaciente, sin que ello implique modificación de las Ofertas originales.

El procedimiento de selección de la Oferta más conveniente se llevará a cabo sobre la base de la documentación presentada por el Oferente, siguiendo la metodología de cumplimiento de la documentación solicitada en el artículo N° 23.1 y 23.2 que deberá ser cumplimentada en su totalidad.

La verificación de la documentación comprende los siguientes pasos:

- **Verificación del cumplimiento** en tiempo y forma de los requisitos exigidos en el Sobre Presentación de acuerdo a lo establecido en el Artículo 23.1 y Sobre Propuesta, Artículo 23.2 y 23.3 del presente pliego.
- **Evaluación de los Antecedentes Técnicos** de acuerdo a lo establecido en el Inc. 2 del presente Artículo.
- **Evaluación de los Antecedentes Económicos - Financieros** de acuerdo a lo informado por la Dirección General del Registro de Licitadores.

Si se presentara dos o más Empresas Asociadas transitoriamente a la Licitación, a los efectos de la calificación se evaluarán en forma conjunta únicamente los siguientes incisos:

23.1.3. Capacidad de contratación disponible.

23.1.10. Antecedentes Técnicos en obras similares.

**Una vez finalizado el análisis de la documentación técnica, se procederá a evaluar la oferta económica.**

### **2.- SISTEMA DE EVALUACION DE LOS ANTECEDENTES TECNICOS**

Para llevar a cabo la evaluación de los antecedentes técnicos se tendrán en cuenta la documentación indicada en el artículo N° 23.1.3. y 23.1.10.

**Certificado de Habilitación para la Licitación de la Obra**, emitido por el Registro de Licitadores de la Provincia. (Art. N° 23.1.3.)

**Obras similares: Artículo 23.1.3.**

Se evaluará, a partir de lo detallado en el Anexo N° 2, la capacidad técnica para ejecutar obras del tipo o similares a la licitada.

**El no cumplimiento de éste requisito será causa de descalificación de la Oferta.**

#### **ARTICULO N° 25: IMPUGNACIONES**

Los proponentes tendrán derecho a dejar sentado en acta las observaciones que, a su criterio, sean procedentes y podrán impugnar el acto o cualquiera de las propuestas, dentro del término de las 48 hs de su clausura. La impugnación deberá ser fundada.

Conjuntamente con la presentación de la impugnación, los Oferentes deberán acompañar constancia de haber efectuado en la Tesorería de la Sub-Dirección General de Administración del Poder Judicial de Rosario un depósito en concepto de Garantía de Impugnación, equivalente al 50% de la Garantía de su Oferta. Dicho depósito deberá realizarse en efectivo o cheque certificado de un banco que opera en la República Argentina.

La Garantía será retenida hasta tanto se sustancie la impugnación, procediéndose a su devolución dentro del plazo de cinco días hábiles administrativos contados a partir de la fecha de notificación de la resolución respectiva, a excepción que la misma resulte a exclusivo juicio del Poder Judicial infundada, inadmisibles, improcedente, rechazada o meramente dilatoria, en cuyo caso el importe depositado en concepto de Garantía de Impugnación será perdido por el Oferente a favor de aquél.

El Oferente manifiesta su conformidad expresa con lo enunciado en este Artículo mediante la constitución de la Garantía de la Oferta.

El Poder Judicial resolverá con carácter irrecurrible las impugnaciones que se hubiesen formulado.

La interposición de recursos administrativos o judiciales no significará la paralización del trámite licitatorio.

#### **ARTICULO N° 26: NORMAS DE MEDICION Y CERTIFICACION**

Las Normas de Medición y Certificación de los distintos trabajos que integran la Obra, se detallan en los análisis de cada rubro en el Pliego de Especificaciones Técnicas Particulares. En su defecto son de aplicación las Normas de Medición del Artículo N° 67 del PUByC.

Conjuntamente con la elevación del acta de medición la contratista estará obligada a presentar los comprobantes de pagos indicados en los Artículos N° 30, 31 y 32 del presente pliego.

#### **ARTICULO N° 27: LIMPIEZA DE LA OBRA**

La limpieza se efectuará permanentemente, de tal forma de mantener la Obra limpia y transitable. Por cada infracción a esta norma, la Contratista será pasible de una multa. Al momento de entregar la Obra, la misma debe encontrarse en perfecto estado de conservación y limpieza, extrayéndose fuera de ella todos los desperdicios, escombros,

basura, etc.

#### **ARTICULO N° 28: PRECIOS DE LOS NUEVOS ITEMS**

Cuando deban realizarse modificaciones a la Obra Aprobada que signifiquen un aumento o disminución superior al 20 (veinte) % de los ítem de contrato, o la creación de nuevos ítem, y no se llegare a un acuerdo sobre nuevos precios, la Repartición o el contratista tendrán derecho a que se fijen por análisis un nuevo precio de común acuerdo. En caso de disminución, el nuevo precio se aplicaría a la totalidad del trabajo a realizar en el ítem, pero en caso de aumento, el nuevo precio se aplicaría a la cantidad de trabajo que exceda del 120 (ciento veinte) % de la que para este ítem figure en el presupuesto oficial de la obra.

#### **ARTICULO N° 29: CARTEL / DOCUMENTACIÓN EN LA OBRA**

No se exigen para la presente obra.-

#### **ARTICULO N° 30: SEGURO DEL PERSONAL**

El contratista deberá contratar para el total del personal los siguientes seguros:

- **Seguro Colectivo de Vida Obligatorio**, de acuerdo al Decreto N° 1567/74 y sus modificaciones y/o normativas complementarias.
- **Seguro de Riesgos del Trabajo (ART)**. Esta cobertura será acorde a la Ley de Riesgos del Trabajo N° 24557, y sus modificaciones y/o normativas complementarias.

El contratista deberá presentar a la Inspección, en un plazo no menor a cinco días anteriores a dar comienzo a la obra:

- Copia autenticada de la Cláusula de No Repetición de la ART contra el Comitente (según Anexo N° 10).
- Copia autenticada por las aseguradoras, del Contrato de Afiliación, copia del Certificado de Cobertura en donde se detalle el personal que ingresara o trabajara en obra.
- Copia autenticada por las aseguradoras, de las respectivas pólizas de Seguro de Vida Obligatorio.

Asimismo deberá exhibir el listado del personal afectado a la obra, el cual se actualizará al producirse altas o bajas, y estará disponible a pedido del inspector cuando este lo requiera.

El contratista deberá **acreditar mensualmente con copia fiel**, el pago de los seguros. La no presentación de dicha documentación habilitará a la Repartición a no autorizar ningún pago sin haberse cumplimentado con la referida obligación.

#### **ARTICULO N° 31: RESPONSABILIDAD POR DAÑOS A TERCEROS**

La Contratista será responsable por todos los daños y/o perjuicios que ocasionare a terceros por la ejecución de las obras.

Por tal motivo, deberá contratar un seguro de responsabilidad Civil Comprensiva, con adicional para construcción, refacción, demolición, instalaciones, y montaje de edificios. Adicionando además carga y descarga de bienes, guarda de vehículos, automotores o remolcados y daño a instalaciones subterráneas de servicios públicos con una cobertura mínima de \$ 2.000.000.- (Pesos Dos Millones ) y \$ 200.000 (Pesos Doscientos Mil) para gastos de Farmacia. La Contratista deberá acreditar mensualmente el pago del seguro. No se autorizará ningún pago sin haberse cumplimentado con esta obligación.

También deberá contratar a su cargo un seguro contra accidentes que cubra al personal permanente. Las pólizas serán individuales y transferibles y deberán cubrir los riesgos de incapacidad transitoria, permanente y muerte.

Serán por cuenta del Contratista los gastos derivados de actualizaciones, ampliaciones de plazos motivadas por trabajos suplementarios o causas no imputables al Comitente, que demande el seguro para el personal de la Inspección de la obra.

El contratista deberá **acreditar mensualmente con copia fiel**, el pago de los seguros. La no presentación de dicha documentación habilitará a la Repartición a no autorizar ningún pago sin haberse cumplimentado con la referida obligación.

#### **ARTICULO N° 32: NORMATIVA A CUMPLIR SOBRE HIGIENE Y SEGURIDAD EN EL TRABAJO.**

En todo momento “El Contratista” es responsable del cumplimiento de la legislación vigente de Higiene y Seguridad en el trabajo, en el ámbito Municipal, Provincial y Nacional: Decreto Ley 19587/72 dto. Reglamentario 351/79, Decreto 911/96 de Higiene y Seguridad en el Trabajo para la Industria de la Construcción, Decreto 1057/2003, Resolución SRT, Resolución SRT 35/1998. Resolución SRT 51/1997, Resolución SRT 319/1999, Resolución SRT 231 de 1996; Ley de Riesgo de Trabajo, Ley 24557 decretos concordantes y por toda derivación civil y/o penal que pueda originar su incumplimiento.

La Empresa adjudicataria deberá presentar, dentro de los 5 (cinco) días posteriores a la firma del Contrato y antes de dar inicio a los trabajos la siguiente documentación ***EL PROGRAMA ÚNICO DE SEGURIDAD PARA LA ACTIVIDAD EN OBRA*** que deberá ser confeccionado por un Profesional habilitado en Higiene y Seguridad, sobre la base de lo establecido por el Artículo 20 dec. 911/96; Artículo 3 res. SRT 231/96; Artículos 2, 3 y Anexo I res. SRT 51/97; Artículos 1° y 2° res. SRT 35/98; y, Artículos 1°, 2° y Anexo I res. SRT 319/99, aprobado y firmado por la Aseguradora de Riesgos de Trabajo (A.R.T.) y por el Director Técnico de la Empresa adjudicataria.

Los trabajos de Coordinación de Higiene y Seguridad, conforme a lo establecido en los Artículos 1°, 2° y Anexo I de la res. SRT 319/99, serán realizados por el **Dpto. de Seguridad e Higiene en el Trabajo del Contratista Adjudicatario en carácter de Contratista principal**, sin que este pueda trasladar dicha facultad al comitente, siendo éste motivo de recesión de contrato.

Además de lo establecido por el Artículo N° 42 del Pliego Único de Bases y

Condiciones, la contratista deberá presentar, previo a la emisión de la certificación mensual, una constancia de cumplimiento de las normas vigentes correspondiente al mes inmediato anterior. La misma deberá estar debidamente rubricada por el Representante Técnico de la Contratista y por el Representante habilitado para el servicio de Prestación de Higiene y Seguridad en el Trabajo avalada mediante copia certificada de la documentación aprobada por el organismo competente.

En caso de no presentación de dicha constancia o que la misma ponga de manifiesto el incumplimiento por parte de la Contratista, la Comitente retendrá en forma automática un 3% de la certificación mensual correspondiente, la que será reintegrada en la certificación posterior a la normalización de la situación debidamente acreditada. Si la contratista incurriere en esta falta en tres certificaciones, sean estas consecutivas o no, el Comitente no reintegrará las retenciones vigentes hasta ese momento.

Ante el incumplimiento de las Normas de Higiene y Seguridad la Inspección de Obra solicitará a la Superioridad la aplicación de las sanciones que se estime pertinente, apercibimientos, multas y/o paralización de los trabajos en obra.

La inspección podrá inspeccionar los equipos, herramientas, ropa adecuada de trabajo, elementos de protección personal, etc. que utilice el personal de la firma contratada.

Serán obligaciones del contratista:

- Verificar que todas las máquinas, equipos, herramientas y material usado en la obra sean de primera calidad, exentos de defectos visibles y tengan una resistencia adecuada a los esfuerzos a los que vayan a ser sometidos.
- Informar a la inspección, los incidentes y/o accidentes que surjan en la tarea mediante el envío de una copia del formulario que remite a la ART al MTSS.
- Señalar convenientemente el lugar donde se trabaja marcando en especial los lugares donde haya mayores riesgos, con cintas indicativas y preventivas, o por conos reflexivos, a fin de evitar que otras personas sufran lesiones o heridas por caídas de objetos o herramientas.
- Vallar físicamente y señalar según los riesgos, con carteles normalizados IRAM el área de realización de las tareas. Cuando se realicen montajes u obras civiles se deben seguir las reglas del arte respectivo considerándose los sistemas de protección para el personal a su cargo. Esto incluye la construcción de andamios, pantallas, entablado de protección, vallado perimetral delimitando el lugar afectado a la obra y zonas de incidencias.
- Proveer a la obra de una instalación eléctrica segura, con elementos normalizados, prolongaciones con cable doble aislamiento y fichas adecuadas al sistema vigente en el edificio, arrolladores portátiles y resguardo de posibles daños, tableros provisorios que incluyan: llave interruptora general, protección térmica adecuada al consumo de la instalación, cables de alargador tipo TPR, conexión a tierra que podrá ser la propia del edificio, y disyuntor diferencial. Los cables eléctricos que se coloquen en sectores de paso, trabajo o circulación

del personal, deben estar elevados (no en el suelo) a una altura mínima de 2.20 a 2.50 m.

- Inspeccionar periódicamente las instalaciones provisionales, máquinas y herramientas, pudiendo la inspección de obra señalar y observar las imperfecciones de ellas, las que quedarán asentadas por escrito en el libro de obra.
- Proveer a sus empleados, obreros y personal de inspección de obras de los equipos de protección personal que corresponda en función del riesgo a que se expongan, los que deberán estar y mantenerse en perfecto estado. Estos son de:
  - ◆ Uso continuo y obligatorio:
    - Zapatos o botines de seguridad con punteras de acero.
    - Protección craneana.
    - Anteojos de seguridad.
    - Vestimenta (adecuada al riesgo).
  - ◆ Específico por riesgo: Según normativas vigentes

- El Contratista es responsable de las protecciones mecánicas y eléctricas que a cada maquinaria y/o herramientas le corresponda incorporar para su mayor seguridad, debiendo las mismas encontrarse en buenas condiciones, bien mantenidas y en los lugares correspondientes.

- El Contratista es responsable por los riesgos creados por las instalaciones provisionales que sean realizadas a causa de la ejecución de la obra, sean ellas, efluentes líquidos, gaseosos, electricidad, calefacción, etc.

Cuando se efectuaren trabajos en altura, es decir más de 2 m del nivel del piso, deberá cumplir con las siguientes obligaciones:

- Usar elementos adecuados, pasarelas, barandas, arnés de seguridad, redes de contención, etc., que puedan reducir al máximo las posibilidades de que el personal sufra accidentes.
- Cerrar el paso a la circulación en el área ubicada debajo de la zona de trabajo, ya que la misma queda afectada a los riesgos de los trabajos que se realizan en altura.
- En ningún caso deben realizarse trabajos en altura sin el correspondiente elemento de protección. Según lo establecido por Decreto N° 911/96 sobre Salud y Seguridad en la Construcción.
- Los andamios deben complementarse según lo establecido por el Decreto N° 911/ 96 Salud y Seguridad en la Construcción, según lo establecido por Decreto N° 911/96 Salud y Seguridad en la Construcción - uso de andamios.

Cuando se usen escaleras, estas deben estar "en perfectas condiciones de uso" y deben sujetarse en su extremo superior o poseer zapatas antideslizantes o estar sostenidas desde abajo por una persona. Las mismas deberán ser de aluminio y/o fibra de vidrio.

No se podrá efectuar trabajos de soldaduras y/o corte con soplete oxiacetilénico en ningún lugar del edificio sin haber obtenido la correspondiente autorización por escrito de

parte del representante de Seguridad e Higiene de la contratista.

Al realizar trabajos de soldaduras o corte se protegerán las áreas circundantes de las radiaciones.

De usar disolventes o solventes, deberán estar contenidos en recipientes pequeños y con tapa, no pudiendo utilizar envases de más de 5 (cinco) litros en el interior del edificio.

Los derrames de líquidos inflamables serán cubiertos inmediatamente por arena o algún material absorbente efectivo, de manera tal de evitar posibles incendios, dando aviso inmediato al Responsable Técnico de la Obra.

No se depositarán materiales, herramientas, etc., en zonas de tránsito, junto a equipos de incendio, salida de emergencias, sectores de alarma, canillas e interruptores.

Todo el personal usará ropa de trabajo adecuada a las tareas a realizar, en buen estado de uso en condiciones de higiene aceptables. Su uso será obligatorio, como así también el uso de los elementos de protección personal en las tareas que implican riesgos particulares.

### **ARTICULO N° 33: PERSONAL DEL CONTRATISTA EN EL OBRADOR**

Los jornales abonados no serán inferiores a los establecidos por el convenio laboral que rija para el gremio de la construcción al momento de ejecución de los trabajos.

La Contratista deberá presentar mensualmente dos ejemplares de las Planillas de Sueldos y Jornales correspondientes al personal conformado por los operarios. De estos ejemplares, uno quedará en la Oficina que la Inspección posea en la Obra y otro se archivará en el Departamento Técnico.

### **ARTICULO N° 34: PROYECTO EJECUTIVO Y AJUSTE AL PLAN DE TRABAJO FISICO Y CURVA DE INVERSIONES**

*El Plan de Trabajo y Curva de Inversiones se ajustará a los Anexos 5 y 6. Lo referido deberá ser presentado conjuntamente con la Planilla de Cotización en la Oferta Económica que realice la empresa en el Acto de Apertura.-*

*Dada la complejidad relativa de la presente obra, por tratarse de un espacio en uso administrativo y circulación de público, el Contratista deberá optimizar sus recursos y elaborar el referido Plan de Trabajos en una etapabilidad tal que permita el avance de la obra sin interferencias no previstas con el funcionamiento de la Repartición. A tal fin, la Repartición comenzará dejando liberados espacios con traslados previos al inicio de obra para poder dar un encuadre inicial a la programación de tareas.*

El Plan de Trabajo y la Curva de Inversiones definitivo, con la cuantificación de las tareas o ítem previstos, servirá de base para la certificación de la Obra.

Las observaciones que plantee la Repartición serán subsanadas por el Contratista dentro de los 5 (cinco) días hábiles desde la firma del Contrato.-

La aprobación del Plan de Trabajos no implica responsabilidad alguna de la Repartición por los errores que el mismo pudiera contener en su formación, no obstante una vez detectados, podrá exigir su rectificación y la realización de las obras de acuerdo al

resultante de dichas correcciones.

La Contratista, dentro de los 5 (cinco) días posteriores a la firma del Contrato, deberá presentar a la Supervisión para su aprobación, el Cronograma de Entregas Parciales del Legajo Ejecutivo de la Obra, en el cual se consignarán las etapas en que se propone subdividir el cumplimiento de esta obligación. Las referidas etapas respetarán las secuencias lógicas de las obras contratadas y no entorpecerán el Diagrama de Marcha de los Trabajos aprobados. Se establece que la última etapa del Legajo Ejecutivo se deberá presentar a no más de **60 (sesenta) días** calendarios de la firma de Contrato.

#### **PRESENTACION:**

Los planos se entregarán en borrador para ser VISADOS POR LA OFICINA DE ARQUITECTURA DEL PODER JUDICIAL y luego de la corrección se entregarán los planos definitivos en escala conveniente impresos en papel. Los provisorios para revisión se entregarán en dos juegos. Y su presentación en soporte digital. -

La OFICINA DE ARQUITECTURA DEL PODER JUDICIAL podrá solicitar en cualquier momento la ejecución de planos y/o de detalles constructivos a fin de apreciar mejor la Obra a sus fines.-

La Contratista deberá entregar a la OFICINA DE ARQUITECTURA DEL PODER JUDICIAL previo a la confección del Legajo Ejecutivo y al momento de aprobación del Proyecto, la totalidad de las normativas, ordenanzas y / o reglamentaciones vigentes en la localidad.-

Por cada plano definitivo se entregarán 4 (cuatro) copias en papel y su correspondiente presentación en soporte digital.-

En ningún caso la CONTRATISTA podrá iniciar los trabajos sin la APROBACION del LEGAJE EJECUTIVO o DE CUALQUIERA DE SUS ETAPAS por parte de la OFICINA DE ARQUITECTURA DEL PODER JUDICIAL; como así mismo no podrá alterar en nada el DIAGRAMA DE MARCHA DE LOS TRABAJOS salvo aspectos que se consensúen con la misma.-

El Plan de Trabajo y Curva de Inversiones se ajustará a los Anexos 5 y 6.-

El Plan de Trabajo y la Curva de Inversiones definitivo, con la cuantificación de las tareas o ítem previstos, servirá de base para la certificación de la Obra.

Las observaciones que plantee la Repartición serán subsanadas por el Contratista dentro de los 5 (cinco) días hábiles desde su presentación, en cuyo defecto y no mediando observación, vencido dicho término quedará aprobado.

#### **ARTICULO N° 35: MULTAS**

Déjase establecido que a los efectos del cálculo de multas previstas en este pliego y demás documentos del contrato, debe interpretarse como **monto contractual**, al importe de las obras contratadas más su actualización conforme al régimen de redeterminación de obras vigente.

Serán motivos de aplicación de multas o sanciones la mora en la iniciación de los trabajos (Art. 78 – PUByC), mora en la terminación de los trabajos (Art. 79 – PUByC),

incumplimiento del plan de trabajos (1 por mil del precio total de la obra, cada mes que termine atrasado en forma injustificada con respecto al plan de trabajos aprobado); por trabajos o materiales rechazados (1 por mil del precio total de la obra, por cada rechazo de materiales o trabajos), por desobediencia a órdenes de servicios o por infracciones varias (variable entre 0,5 y 2 por mil del precio total y de acuerdo a la gravedad de la falta a sólo juicio de la Oficina de Arquitectura) (Art. 80 – PUByC).-

La Multa por “mora en la terminación de los trabajos – Art. 79 PUByC –” no es conminatoria, tendrá carácter de Cláusula Penal resarcitoria por la no disponibilidad en el plazo acordado de la obra.

### **ARTICULO N° 36: FORMAS PARA AMPLIACIÓN DEL PLAZO CONTRACTUAL POR LLUVIA**

Para el reconocimiento de ampliación del plazo contractual por lluvias caídas en el lugar durante la ejecución de las obras, se estipula que sólo se reconocerá la incidencia de aquellas lluvias que sobrepasen los registros normales de la zona, según datos suministrados por organismos oficiales, y siempre que a juicio y evaluación de la Administración signifiquen un real y concreto motivo de demora justificada, en base al estado de los trabajos y las posibilidades de acceso al Obrador.

Dado lo puntualizado precedentemente, al estudiar los plazos a fijar para cada tarea, con el objeto de definir el Plan de Trabajos, se tendrá en cuenta los inconvenientes que puedan provocar las lluvias menores, dejándose expresamente establecido que no se reconocerán ampliaciones de dichos plazos por tales causas.

### **ARTICULO N° 37: MOVILIDAD PARA LA INSPECCIÓN DE LA OBRA**

No se requiere para la presente obra.-

### **ARTICULO N° 38: EQUIPAMIENTO PARA LA INSPECCION DE LA OBRA**

No se requieren para la presente obra.-

### **ARTICULO N° 39: OBRADOR Y SEGURIDAD DE LA OBRA**

No se exige para la presente obra.-

### **ARTICULO N° 40: PLANOS CONFORME A OBRA**

La Contratista para la obtención de la Recepción Provisoria, está obligada a la entrega del Legajo de Planos e Ingeniería Conforme a Obra. Antes de la recepción provisoria el contratista volverá a presentar un nuevo juego de planos en original y dos copias, en escala 1:100 con el trazado de las instalaciones de acuerdo con los trabajos realizados en la obra.

Al mismo tiempo presentará dos copias completas del manual con todas las instrucciones para la puesta en marcha, uso, mantenimiento y servicio de la instalación. El manual incluirá los folletos de fábrica correspondientes a cada uno de los componentes

principales de las instalaciones. También incluirá un esquema eléctrico completo y claro para que cualquier electricista competente pueda localizar y remediar los inconvenientes que puedan surgir. El esquema será preparado por separado para los circuitos de fuerza motriz y para los circuitos de controles.

Se entregarán además un esquema de los conductos de aire con ubicación de todas las persianas graduales y otros elementos de regulación. Se Entregarán además un muy detallado conforme a obra de las cañerías de desagüe del agua de condensación.-

La confección de los planos e instrucciones especificadas se considerarán incluidas en el presupuesto.

#### **ARTICULO N° 41: GARANTIA DE LOS MATERIALES, TRABAJOS Y EQUIPAMIENTOS**

La Contratista garantizará la buena calidad de los materiales, trabajos y la totalidad de los equipamientos varios, y responderá de los defectos, degradaciones y averías que pudieran experimentar por efecto de la intemperie, o cualquier otra causa. Por lo tanto quedan exclusivamente a su cargo, hasta la Recepción Definitiva de la Obra, el reparo de los defectos, desperfectos, averías, reposiciones o sustituciones de materiales, estructuras, instalaciones, elementos constructivos, equipamientos, etc., salvo los defectos resultantes de uso indebido.

Si la Inspección de la obra advirtiera desperfectos debido a la mala calidad de los materiales empleados, deficiente ejecución de las obras, o inferior calidad de los equipamientos varios provistos, notificará a la Contratista, quien deberá repararlos, corregirlos, o reponerlos de inmediato, a su exclusiva cuenta.

En caso de que, la Contratista no hiciera las reparaciones y/o reposiciones exigidas, previo emplazamiento de 15 (quince) días calendarios, la Administración podrá hacerlo por cuenta de aquella, liquidando estos trabajos bien sea con los créditos que tenga la Contratista, la Garantía del Contrato o el Fondo de Reparación.

#### **ARTICULO N° 42: PRUEBAS DE FUNCIONAMIENTO**

La Repartición inspeccionará todos los materiales a utilizar en la obra. Éstos se ajustarán a las condiciones de calidad exigidas por las normas vigentes. Los ensayos que se realicen para determinar su aprobación, serán por cuenta de la empresa contratista. Los materiales provistos tendrán el sello o certificado IRAM de conformidad con las Normas IRAM, en caso de no tenerlo regirán las normas internacionales más exigentes con referencia al producto.

Estas inspecciones serán efectuadas por personal técnico de la Oficina de Arquitectura del Poder Judicial o del organismo que éste designe. La Inspección deberá ser solicitada por el Contratista con la suficiente anticipación para que ésta pueda realizarse desde el comienzo de la obra.

En caso que convenga realizar la inspección en fábrica, los gastos que ello origine correrán por cuenta del Contratista.

El Contratista efectuará a su cargo los ensayos que se especifican en el Pliego de ETP.

#### **ARTICULO N° 43: PRUEBAS DE LAS OBRAS**

Antes de la Recepción Provisoria de las obras, la Repartición podrá disponer el control de las mismas y efectuar pruebas de las instalaciones y estructuras. Dichos controles serán determinados por el tipo de obra y consistirán fundamentalmente en verificaciones de estanqueidad, resistencia, dimensiones, valor soporte, estabildades, dosajes, etc., así como las nivelaciones, calidad de mano de obra y terminación de los trabajos, siendo este detalle enunciativo pero no limitativo. La Contratista deberá presenciar por intermedio de sus representantes autorizados todas las operaciones emergentes de este Artículo.

El hecho de que cualquier trabajo o estructura hubiera sido oportunamente aprobado por el personal autorizado, no exime a la Contratista de su responsabilidad por la calidad resultante de sus obras. Todos los gastos de personal, instrumental, materiales y/o elementos necesarios que demande la realización de estos trabajos estarán a cargo del Contratista.

#### **ARTICULO N° 44: GESTIONES ADMINISTRATIVAS**

Toda gestión que se origine como consecuencia directa del contrato de esta obra deberá ser ingresada por la Mesa de Entradas de la Sub Dirección General de Administración.

#### **ARTICULO N° 45: COMPRAS Y SUBCONTRATOS**

El contratista, siempre que se configuren similares condiciones en cuanto a precios y calidad respecto de productos, bienes y servicios producidos o elaborados fuera del territorio de la provincia de Santa Fe, deberá adquirir materiales, mercaderías y productos de origen provincial en los términos de la Ley N° 13.505.

El contratista no podrá subcontratar la totalidad de las obras y solo podrá hacerlo parcialmente, previa autorización expresa de la Repartición. A ese efecto el contratista solicitará por nota de pedido dicha autorización, consignando el nombre del subcontratista, sus referencias, la modalidad y alcance de la subcontratación, debiendo el propuesto encuadrarse en las disposiciones de la Ley N° 13.505 y de ser de probada capacidad a juicio exclusivo de la Repartición, de acuerdo a la naturaleza de los trabajos a subcontratar.

**Importante: previo al inicio de cada trabajo, quince (15) días antes, se deberán presentar antecedentes de obras similares realizadas por los subcontratistas, específicamente en el rubro.-**

La autorización de la Repartición para subcontratar obras no exime al contratista de ninguna de las obligaciones y responsabilidades emanadas de su contrato, ni crea para la Repartición obligación alguna para con el subcontratista, el que estará sometido al régimen de la inspección de obra previsto en el contrato. La responsabilidad de las obras subcontratadas le corresponderá al contratista como si las hubiera ejecutado directamente.

El contratista deberá ceder al subcontratista, de los certificados de obra que se

emitan, los montos correspondientes a los trabajos subcontratados. La Repartición no autorizará la subcontratación sin la presentación del contrato de cesión.

#### **ARTICULO N° 46: COMPRE PROVINCIAL**

Será de aplicación en la presente contratación lo establecido en la Ley N° 13505, conocida como “Ley de compra provincial”, modificada por la Ley N° 13619, en particular lo establecido en el Artículo N° 5 que aquí se transcribe “*El producto local y la empresa o proveedor local, tendrán preferencia en su oferta cuando en las mismas, para idénticas o similares prestaciones, productos y condiciones de pago, su precio sea igual o inferior al de los bienes y/u obras y/o servicios ofrecidos por empresas no consideradas provinciales incrementadas en un cinco por ciento (5%). Si en una contratación, aplicando el rango de preferencia antedicho, ninguna empresa o proveedor local resulta favorecido, deberá otorgarse a la mejor oferta local cuyo precio no supere el ocho por ciento (8%) respecto a la mejor cotización del resto de los oferentes, la posibilidad de mejorar su oferta. A tal fin, se convocará a la empresa o proveedor local de mejor precio a presentar, en un término de quince (15) días, una "mejora de oferta". Esta compulsión será evaluada conforme a los criterios de preferencia enunciados en el primer párrafo del artículo.*

#### **ARTICULO N° 47: CUMPLIMIENTO DE LEYES Y NORMAS**

En la concreción de los trabajos contratados, el Contratista cumplirá y hará cumplir las leyes, decretos nacionales y provinciales, ordenanzas municipales y otras normas o reglamentos de Entes que estén vigentes y que sean de aplicación en este caso. Los reglamentos cuyas disposiciones se prescriben como complementarias son:

##### Estructuras de Hormigón Armado

Normas CIRSOC 201 – Recomendación CIRSOC 201-1

##### Estructuras metálicas

CIRSOC 301 – 302 -1 303 304

##### De ejecución

Pliego Único de Bases y Condiciones – Pliego Complementario de Bases y Condiciones – Pliego de Especificaciones Técnicas Generales DIPAI/MOSPv

##### Urbanas y edificaciones

Ordenanzas y Reglamentaciones de la Municipalidad de Santa Fe.

##### Normas de seguridad

Ley N° 19587 – Ley de Higiene y Seguridad

Ley N° 24557 – Ley de Riesgo de Trabajo

Ley N° 20744 – Ley de Contrato de Trabajo

Decreto N° 1278 (Necesidad y Urgencia) modifica la Ley 24557

Decretos Reglamentarios correspondientes

##### Normas Ambientales

Constitución Nacional (Art. 41)

Ley N° 10877/60: Energía y combustibles

Anexos: Ley N° 13660, Resolución 404/94, Resolución 173/90, Decreto N° 1545/85, Decreto N° 2407/83, Disposición 14/98, Resolución 479/98 y normas complementarios.

Marco normativo provincial

Ley N° 11.717. Decreto N° 1844/03 y Cap. IX, arts. 22 y 23 (Residuos peligrosos)

Ley N° 9004 y Decreto Reglamentario N° 0763/83

Ley 11872

Ley 11273

Ley 10000

Ley N° 11.220

Decreto N° 388/00

Resolución N° 0128/04

Resolución N° 201/04

Resolución N° 1089/82 (ex-DIPOS)

**ARTICULO N° 48: REQUISITO DE ADMISIBILIDAD PARA LAS EMPRESAS**

Se establece el Decreto N° 0195/2006, como requisito de admisibilidad para las empresas que pretendan presentarse como oferentes en licitaciones públicas y privadas, concurso de precios y contrataciones directas de obras públicas, la inexistencia de antecedentes de rescisión de contratos de obra pública por culpa de la empresa, por el lapso de dos años anteriores a la fecha de publicación del llamado.

**ANEXO N° 1** (modelo no válido para su presentación formal)

**FORMULARIO DE PROPUESTA (N° ----)**

Rosario,.....

Sr. ....

Su Despacho

Ref.: Licitación Pública para la Obra: .....

.....

.....

De nuestra consideración:

Los que suscriben, Director Técnico y Proponente .....  
..... respectivamente, de la Empresa.....  
....., inscrita en el Registro de Licitadores de Santa Fe, Sección  
Obras de Arquitectura N° ....., se presentan a la Licitación de referencia y  
cotizan precio de ejecución de los trabajos indicados en la documentación correspondiente.

El monto de la propuesta, en un todo de acuerdo a los planos,  
especificaciones, presupuesto oficial, pliegos de condiciones y otros, asciende a la suma  
de: \$..... (en números), .....  
.....(en letras)

Dejamos expresa constancia que el mantenimiento de la presente  
oferta, es de 90 (noventa) días calendario; prorrogables de conformidad al Artículo N° 11  
del Pliego Único de Bases y Condiciones.

Saludamos con atenta consideración.

.....

Firma y Sello del Proponente

.....

Firma y Sello del Director Técnico

**NOTA IMPORTANTE:** No se aceptará ningún tipo de variante a la oferta solicitada.



### ANEXO N° 3

#### PLANILLA DE DESAGREGACION DE COEFICIENTE RESUMEN

	<b>SUBTOTAL COSTO NETO</b>			<b>1,000</b>	
				SUBTOTAL	(1)
	GASTOS GENERALES	% de (1)	--,---	--,---	
	BENEFICIOS	% de (1)	--,---	--,---	
				SUBTOTAL	(2)
	IMPUESTO AL VALOR AGREGADO	% de (2)	21,00	--,---	(4)
	<b>COEFICIENTE RESUMEN</b>			<b>( 2 + 3 + 4 )</b>	

<b>COEFICIENTE ADOPTADO: (*)</b>	.....
----------------------------------	-------

(\*) El Coeficiente de Resumen ADOPTADO para el cálculo de precios será redondeado a 3 (tres) dígitos decimales, excluyendo los subsiguientes.

**NOTA IMPORTANTE:** Se deberá desagregar la estructura del precio cotizado según este modelo, considerando para cada uno de los conceptos las alícuotas que se consignan o que correspondan, siguiendo lo consignado en el coeficiente de resumen.

.....  
Firma y Sello del Proponente

.....  
Firma y Sello del Director Técnico

**ANEXO N° 4**  
**PLANILLA DE ANALISIS DE PRECIOS (1)**

N°	CONCEPTO	UNID.	CANTIDAD	PRECIO UNITARIO	IMPORTE PARCIAL	IMPORTE TOTAL	
1	Materiales						
	Subtotal Materiales						
2	Mano de obra						
	Subtotal Mano de Obra						
3	Equipo						
	Subtotal Equipo						
4	<b>Subtotal Costo (1+2+3)</b>					COSTO - COSTO	

**NOTA IMPORTANTE:**

\* La presente Planilla de Análisis de Precios contiene una estructuración y desagregación mínima que el Oferente deberá respetar en su presentación.

Se deberán presentar los Análisis de Precios Unitarios de todos los Ítem correspondientes a todos los Presupuestos que componen la Cotización de la presente obra.

.....

Firma y Sello del Proponente

.....

Firma y Sello del Director Técnico

**ANEXO N° 5**  
**PLAN DE TRABAJOS FISICO (1)**

N° RUBRO/ ITEM	DESCRIPCION DE LA ACTIVIDAD- TRABAJO	% INCID.	PLAZO DE OBRA							
			1	2	3	4		...	...	
	INVERSION MENSUAL	%								
	INVERSION ACUMULADA	%								
	INVERSION MENSUAL	\$								
	INVERSION ACUMULADA	\$							100	MONTO OBRA

## ANEXO N°6

### CURVA DE INVERSIONES (2)

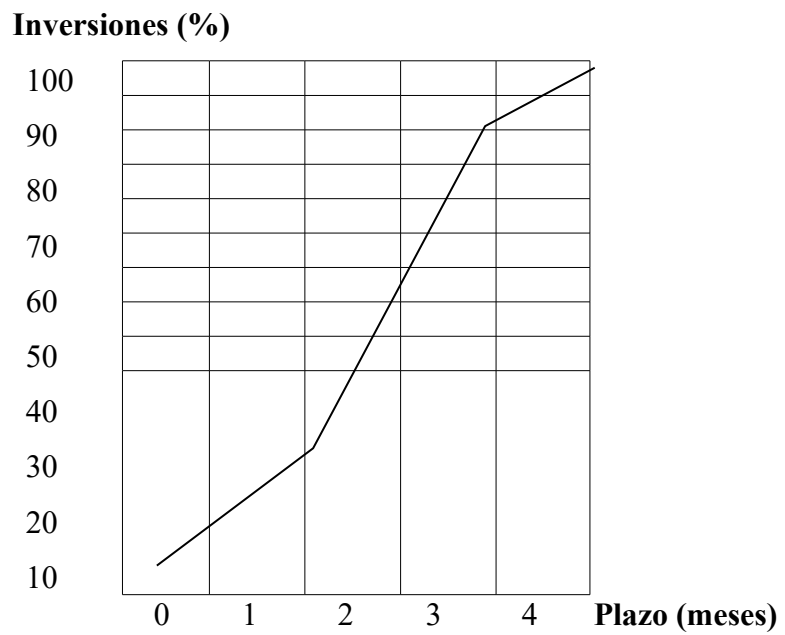

#### NOTAS IMPORTANTES:

- (1) El Plan de Trabajo de avance físico deberá realizarse a través de Diagramas de Barras (Gantt) discriminando por Rubros, de acuerdo a Presupuestos.
- (2) La Curva de Inversiones se representará con los % acumulados derivados del Plan de Trabajos Previo a la firma del contrato, la Adjudicataria deberá presentar el Plan de Trabajos e Inversión, "ajustado" de acuerdo a lo establecido al artículo N° 34.

.....

Firma y Sello del Proponente

.....

Firma y Sello del Director Técnico

**ANEXO N° 7**  
**DIRECTOR TECNICO DE LA EMPRESA (\*)**

Apellido y Nombre .....

Documento de Identidad (Tipo y No.) .....

Título:..... Universidad:.....

Especialización:..... Institución:.....

Matrícula N°..... Colegio: ..... Distrito.....

Fecha de Inscripción..... Categoría:.....

Antecedentes: (1).....

(1) Consignar Datos en Planilla:

Obra			Tipo Obra		Tarea/Rol cumplido (breve descripción)	Fecha desempeño (desde/hasta)
Nombre	Ubicación	Comitente	Trabajo	Plazo de ejecución		

*Podrá agregarse Curriculum Vitae si se considera necesario.*

Por la presente declaro la veracidad de los datos consignados más arriba; como así también estar habilitado para el ejercicio profesional durante el año en curso; y me comprometo a prestar mis servicios profesionales conforme lo exigen las Reglamentaciones vigentes y el presente Pliego.

Rosario, .....

.....  
 Firma y Sello del Proponente

.....  
 Firma y Sello del Director Técnico

**ANEXO N° 8** (DEBERÁ PRESENTARSE AL MOMENTO DEL INICIO DE OBRA)

**REPRESENTANTE TECNICO EN LA OBRA (\*)**

Apellido y Nombre.....

Documento de Identidad (Tipo y N°).....

Título:..... Universidad:.....

Especialización:..... Institución:.....

Matrícula N° ..... Colegio: ..... Distrito .....

Fecha de Inscripción..... Categoría:.....

Antecedentes: (1) .....

(1) Consignar Datos en Planilla:

Obra			Tipo Obra		Tarea/Rol cumplido (breve descripción)	Fecha desempeño (desde/hasta)
Nombre	Ubicación	Comitente	Trabajo	Plazo de ejecución		

*Deberá agregarse Curriculum Vitae al momento del inicio de la obra.*

Por la presente declaro la veracidad de los datos consignados más arriba; como así también estar habilitado para el ejercicio profesional durante el año en curso; y me comprometo a prestar mis servicios profesionales conforme lo exigen las Reglamentaciones vigentes y el presente Pliego.

Rosario, .....

.....

Firma y Sello del Proponente

.....

Firma y Sello del Director Técnico

**Notas:** Deberá agregarse a la presente **Certificación de Habilitación Anual del Colegio Profesional** correspondiente al momento del inicio de la obra.

**ANEXO N° 9** (DEBERÁ PRESENTARSE AL MOMENTO DEL INICIO DE OBRA)

**Responsable de Higiene y Seguridad en el Trabajo (\*)**

Apellido y Nombre.....

Documento de Identidad (Tipo y N°).....

Título:..... Universidad:.....

Especialización:..... Institución:.....

Matrícula N° ..... Colegio: ..... Distrito .....

Fecha de Inscripción..... Categoría:.....

Antecedentes: (1) .....

(1) Consignar Datos en Planilla:

Obra			Tipo Obra		Tarea/Rol cumplido (breve descripción)	Fecha desempeño (desde/hasta)
Nombre	Ubicación	Comitente	Trabajo	Plazo de ejecución		

*Deberá agregarse Curriculum Vitae al momento del inicio de la obra.*

Por la presente declaro la veracidad de los datos consignados más arriba; como así también estar habilitado para el ejercicio profesional durante el año en curso; y me comprometo a prestar mis servicios profesionales conforme lo exigen las Reglamentaciones vigentes y el presente Pliego.

Rosario, .....

.....

Firma y Sello del Proponente

.....

Firma y Sello del Director Técnico

**Notas:** Deberá agregarse a la presente **Certificación de Habilitación Anual del Colegio Profesional** correspondiente al momento del inicio de la obra.

## ANEXO N° 10

### Cláusula de No Repetición de la ART contra el Comitente.

El siguiente texto debe incluirse como parte del contrato de Seguro de Riesgo de Trabajo que presente oportunamente la contratista

“(Indicar Nombre de la A.R.T.) A.R.T. renuncio en forma expresa a iniciar toda acción de repetición o regreso contra el Comitente, sus funcionarios, empleados u obreros, bien sea con fundamento en el Art. 39 inc.5 de la Ley 24.557 o en cualquier otra norma jurídica, con motivo de las prestaciones en especie o dinerarias que me vea obligada a abonar al personal dependiente o ex-dependiente de (Indicar Nombre de la empresa contratista) alcanzados por la cobertura de la presente póliza, por accidentes de trabajo o enfermedad profesional sufridos o contraídos por el hecho o en ocasión del trabajo o en el trayecto entre el domicilio del trabajador y el lugar de trabajo o viceversa.- (Indicar Nombre de la A.R.T.) A.R.T. me obligo a comunicar a la Repartición, en forma fehaciente, los incumplimientos a la póliza en que incurra el asegurado, y especialmente en la falta de pago en término de la misma, dentro de los 10 (diez) días de verificados.-”

**ANEXO N° 11**  
**DECLARACION JURADA**

**LICITACION PÚBLICA**

OBRA:.....

OFERENTE:.....

Los abajo firmantes, en nombre y representación del oferente, manifiestan en carácter de **Declaración Jurada** que, al día de la fecha de presentación de esta propuesta para la licitación pública convocada para contratar la ejecución de la obra de referencia, no tienen iniciado y/o promovido Concurso de Acreedores no homologado judicialmente, ni quiebra, como así tampoco tiene conocimiento de la existencia de demanda judicial interpuesta en su contra por parte de particulares o de cualquier Ente Oficial del Gobierno de la Provincia de Santa Fe, ni que hayan sido formuladas denuncias penales por la Comisión de presuntos ilícitos cometidos en la tramitación, ejecución o recepción de contratos de suministros, obras públicas o similares en el ámbito administrativo celebrados con Entes Oficiales.

Asimismo, declaran no encontrarse inscriptos en el Registro de Deudores Alimentarios Morosos – Ley N° 11945, acreditando lo expuesto con el Certificado Negativo correspondiente, expedido por las autoridades de dicho Registro.

Por otra parte, declaramos que, para cualquier cuestión judicial que se suscite en relación a la presente Licitación Pública, aceptamos la jurisdicción de la Justicia Ordinaria de la Provincia de Santa Fe.

Por último, manifestamos conocer la zona de emplazamiento de la obra licitada y las condiciones en que se ejecutará la misma.

.....  
Firma y Sello del Proponente

.....  
Firma y Sello  
del Director Técnico

Lugar y fecha .....

**ANEXO N° 12** *(No se requiere para la presente obra)*

**CARTEL DE OBRA**

No se exige para la presente obra.-

**PARTE II**

**PLIEGO DE ESPECIFICACIONES TÉCNICAS**  
**PARTICULARES**

**REPARACION DE REVOQUES Y PINTURA GENERAL DE MUROS EXTERIORES  
REIMPERMEABILIZACION DE AZOTEAS  
INTERIORES TRIBUNALES PROVINCIALES DE ROSARIO**

Ubicación: Tribunales Provinciales de la ciudad de Rosario. Calle Balcarce nro. 1651

**CONSIDERACIONES PREVIAS**

***Movimiento de Materiales:*** todo el acarreo de materiales, producto de la demolición, se deberá retirar de obra a través del pasillo de circulación pública en día sábado por la mañana, debiendo ser retirado dicho volquete el mismo día sin excepción, el pasillo deberá estar protegido con un camino provisorio realizado con fenólicos de 1,5 m de ancho como mínimo, no debiendo arrastrarse ningún material ni elemento, ni carretilla por sobre el mosaico existente. Las carretillas empleadas deberán estar cubiertas en el traslado de escombros para evitar el vuelo o caída de polvillo o cascotes. En todo momento las carretillas se bajarán por la rampa junto al ingreso por calle Balcarce. El volquete se ubicará sobre la acera. El mismo deberá estar protegido contra el vuelo del polvillo con media sombra doble en toda la superficie del volquete.- Para la provisión para obra, se deberá realizar mediante acarreo embolsado, no permitiéndose material a granel suelto.

Identificación del Personal de Obra (Propio y Subcontratado): La Contratista deberá mantener en cada etapa de la obra, y por rubros, un listado de personal permanentemente actualizado, al cual adjuntará sus datos personales y una fotografía digital del rostro tamaño carnet, a color. Se indicará expresamente: Nombre y Apellido; D.N.I.; y A.R.T y nro. de póliza. De este listado y en soporte digital (C.D.) deberá entregarse una copia a la Inspección Técnica, el cual se deberá actualizar permanentemente.-

*Asimismo, tendrá permanentemente exhibido una Credencial de Identificación plastificada, donde figure su nombre y apellidos completos, DNI, edad, gremio o rubro en el que se desempeña, y su calificación laboral, y en el costado superior izquierdo una fotografía digital igual a la exhibida en el listado. Claramente se mencionará el nombre de la Contratista y la Obra de referencia. Dicha credencial deberá mantenerse en buenas condiciones y ser legible durante todo el transcurso de las obras, debiéndose reemplazar toda vez que fuere necesario.*

***Ingreso y Movimiento del Personal:*** tanto el personal propio como el subcontratado, ingresará y egresará por la entrada principal de calle Balcarce, registrando sus movimientos en el libro de la Guardia Policial de estos Tribunales Pciales, previa exhibición de su credencial y accederá a la zona de obras.

***Vestimenta del Personal:*** todo el personal de obra, deberá contar con uniforme adecuado. Se dotará a cada operario de dos mudas completas y un par de botines. La ropa de trabajo del mismo y su equipo deberán ser los apropiados para el rubro en que se desempeñe. Deberá leerse claramente en la espalda el nombre de la empresa Contratista o Sub-Contratista. Todo el personal deberá usar el casco y botines de trabajo reglamentarios. Se

*multará a la Contratista por la permanencia de personal con el torso descubierto. En la camisa del uniforme de trabajo deberá abrocharse la Credencial de Identificación. La indumentaria deberá estar completamente limpia y sana al comenzar cada jornada debiendo ser reemplazada en caso contrario.-*

***Horarios de trabajo:*** *el ingreso del personal al Palacio será habilitado a partir de las 7:20 hs, sin restricciones en cuanto al horario de salida.-*

*Habida cuenta que la obra se desarrollará dentro de un medio laboral habilitado, las tareas que generen molestias al normal funcionamiento de estos Tribunales, deberán desarrollarse indefectiblemente a partir de las 13:15 hs.*

***Daños y deterioros al Palacio:*** *La Contratista será directamente responsable de las consecuencias de todo daño o deterioro causado por impericia o falta de previsión en la ejecución de las tareas contratadas, debiendo proceder inmediatamente a su reparación total y acabada a satisfacción de la Inspección de Obra. La recurrencia de estos hechos será causal de sanciones por medio de multas aplicadas que en función de la gravedad y la reiteración y tendrán una base del “0,5 por mil” del monto del contrato, quedando a exclusivo criterio de la Inspección Técnica.-*

El incumplimiento de lo arriba mencionado será causal de sanción con aplicación de multas diarias acumulativas, mientras persista la infracción una vez observada, del Uno x Mil del Precio de Obra licitado.

#### ***1.- Item n° 1 – TRABAJOS PRELIMINARES***

1.1.- **Conducción Técnica de Obra:** La Contratista está obligada a designar, previo al inicio de obra, un profesional con título habilitante (Ing. Civil, Ing. Constructor, Arquitecto o Maestro Mayor de Obras) con la finalidad de ejercer la Conducción Técnica en forma permanente y exclusiva para la obra, con dedicación exclusiva durante el período de ejecución de la misma. Dicho profesional deberá poseer experiencia suficiente y basta para el tipo de obra, debiendo acreditarse la misma.

1.2.- **Cerco de Obra en Pasillo Circulación Pública – La Contratista procederá al descalce de un paño fijo vidriado inferior compuesto por 9(nueve) vidrios del frente vidriado interior a los jardines que se encuentran junto a las escaleras principales. Descalzará la carpintería de hierro dejando cuidadosamente protegido y sin dañar el premarco de bronce existente. En el vano libre ejecutará un cierre provisorio y seguro para toda la obra materializado con bastidores de madera y fenólico de ambas caras, dejando en su parte media un vano con puerta de 1,5m de ancho por 2,20 m de alto, prolijamente pintado al tono de las paredes de la circulación pública. Este será el punto de ingreso y egreso de personal, materiales y escombros de la obra. A ambos lados (interior y exterior) del vano, ejecutará una rampa para salvar el desnivel existente con el zócalo del mismo. Todo lo detallado deberá tener el carácter de permanente para el transcurso de obra, por lo cual se deberá presentar a la**

**Inspección Técnica un anteproyecto detallando materialidad y calidades a emplear de cada elemento a colocar. Debe tenerse en cuenta que lo montado tendrá vista desde la circulación pública y escaleras del Palacio. Asimismo, ejecutará un obrador en el interior de los jardines para el acopio de materiales de obra, con las mismas exigencias que lo anteriormente descrito y medidas acordes a la magnitud de la obra. Se coordinará con la Inspección Técnica el lugar de montaje del mismo. No se admitirá de modo alguno la fijación que altere o modifique la situación edilicia del sitio (piso, mármoles, paredes ), entregándose la obra en el mismo estado que se recibió y con las mejoras requeridas por pliego.**

1.3.- Limpieza periódica de obra: La Contratista procederá a la limpieza diaria en cada jornada, de todo el pasillo público de circulación y acceso a la obra, lo mantendrá libre de polvillo y/o suciedad. Asimismo, al finalizar cada jornada procederá a la limpieza general y ordenamiento de todos los elementos (materiales-equipos). Toda suciedad o manchas en los sectores de circulación dejadas por parte de los obreros deberá ser limpiada periódicamente.

Se establece que al iniciar los trabajos, el Contratista deberá efectuar la limpieza y preparación de las áreas afectadas por las obras. Teniendo en cuenta las condiciones particulares donde se desarrollarán los trabajos, El Contratista deberá contar con personal permanente de limpieza, debiendo mantener limpio y libre de residuos de cualquier naturaleza todos los sectores de la obra. Los residuos producidos por la limpieza y/o trabajos, serán retirados del ejido de la obra, por cuenta y cargo exclusivo del Contratista, debiendo considerar en su propuesta este retiro y transporte. El Contratista deberá organizar su trabajo de modo que los residuos provenientes de todas las tareas sean retirados inmediatamente del área de las obras, para evitar perturbaciones en la marcha de los trabajos. Estará terminantemente prohibido arrojar residuos desde el recinto de la obra al exterior. Los residuos deberán embolsarse. No se permitirá quemar materiales combustibles en ningún lugar de la obra o del terreno.

1.4.- Limpieza final de obra: El Contratista deberá entregar la obra en perfectas condiciones de habitabilidad y uso. Al finalizar la obra y previo al Acta de Recepción Provisoria, la Contratista procederá a realizar una limpieza final profunda y meticulosa de todos los sectores, y partes constitutivas de la presente obra. Esta tarea deberá ser realizada exclusivamente por personal idóneo y en cantidad adecuada contratado a tal fin. Tendrá carácter INTEGRAL.

a) Los jardines se limpiarán íntegramente. Las manchas de pintura, masillas, lacas, etc. deberán ser quitadas con productos adecuados a la materialidad y origen de las mismas. Se cuidarán los detalles emprolijando la terminación de los trabajos ejecutados. Las circulaciones empleadas para el movimiento de obra, deberán tratarse con limpieza profunda y encerado final con cera 8M en todo el hall principal sobre calle Balcarce entre los extremos delimitados por las puertas de bronce vidriadas de las circulaciones de

Montevideo y Pellegrini.-

b) Deberá procederse al retiro de cada máquina o equipo empleado durante la construcción. Se incluirá el acarreo del sobrante de obra hasta el destino que indique la Inspección. Todas estas tareas también serán exigibles a los subcontratistas.

c) Todos los trabajos se realizarán por cuenta de la empresa Contratista, quien también proveerá todos los equipos, productos y herramientas necesarias para la correcta ejecución de las tareas.-

d) El Contratista será responsable directo por cualquier rotura, daño o faltante causado a la obra e instalaciones aledañas durante el ejercicio de sus tareas, debiendo velar por el cuidado permanente en el desempeño del personal contratado.

## **2.- *Item n° 2 –***

### **REPARACIONES DE REVOQUES Y PINTURA DE MUROS EXTERIORES**

**Las tareas descritas a continuación deberán llevarse a cabo en los muros perimetrales de PB, 1º, 2º y 3º pisos en los patios interiores del edificio.-**

#### **2.1.-ARMADO DE ANDAMIOS.-**

Los trabajos en altura serán realizados con andamios fijos, los que deberán permitir un acceso fácil y seguro a cualquier parte de los sectores a intervenir. Solo se admitirán andamios metálicos de tipo tubular, pre-armados, de caño y nudo o sistema multi-direccional, debiendo ser autoportantes. Deberán cumplimentar todas las condiciones requeridas por el Código de Edificación de la Ciudad de Rosario en lo que a protección peatonal se refiere y cumplimentar todas las condiciones requeridas por las leyes, decretos y resoluciones de Higiene y Seguridad en el trabajo. La Contratista proveerá e instalará los andamios con todos los elementos complementarios que fueran necesarios para ejecutar estos trabajos, para la seguridad del personal empleado, comprendiendo la ejecución de mamparas, pantallas, defensas, vallas, apuntalamientos, etc., y cualquier otro elemento que a su juicio y al de la Inspección de Obra se considere oportuno para lograr un mayor margen de seguridad. Para esta tarea se deberán armar un mínimo por vez de 250 m2 de andamios tubulares, los mismos tendrán tablonés en todos los niveles de trabajo.

Previo a la construcción de dichos andamios, la Contratista presentará un esquema de armado que contenga el diseño, la información sobre los materiales y la conformación estructural de los mismos. Planos y detalles constructivos de los mismos serán presentados para su aprobación por parte de la Inspección de Obra. En el montaje se tendrá cuidado de no afectar los paramentos o cualquier otro elemento del edificio. Todo daño que pudiera ocasionarse, será reparado bajo el exclusivo cargo y responsabilidad de la Contratista, debiendo dejar el sector en las mismas condiciones en que se encontraba previo al inicio de las tareas. La estructura del andamiaje estará proyectada para soportar los esfuerzos a la que se verá sometida en el transcurso de los trabajos y se implementará desde el nivel cero "0" del piso de vereda hasta la altura total de trabajo (de aproximadamente 23,30 m lineales). El

piso operativo de los andamios será de tablonces de madera o de chapa doblada, en el 100% del andamio, de una resistencia suficiente como para asegurar su estabilidad y soportar las cargas a las que serán sometidos durante el desarrollo de los trabajos. El ancho del piso será el exigido por las normas de seguridad vigentes, según las cuales también se deberá colocar el rodapié y la doble baranda en todos los niveles. El piso se mantendrá libre de escombros, basura, envases, herramientas y todo elemento que no sea imprescindible para las tareas a desarrollar. Los parantes descansarán sobre tablonces de madera, de rigidez suficiente como para asegurar una adecuada repartición de las cargas. Bajo ningún concepto se admitirá que apoyen sobre los solados. Los andamios estarán dotados de escaleras de servicios de peldaños con sus correspondientes barandas. Los módulos que contendrán las escaleras deben estar colocados por fuera de los módulos de trabajo, es decir aquellos que estarán en relación directa con los sectores a intervenir. Las escaleras portátiles serán resistentes y de alturas adecuadas a las tareas en las que se las utilice, se las atará donde fuera menester para evitar su deslizamiento y se las colocará en la cantidad necesaria para el trabajo normal del personal y del desarrollo de la obra. Queda prohibido el uso de las escaleras existentes salvo expresa autorización de la Inspección de Obra. El movimiento de ascenso y descenso de personas y materiales dentro de la obra deberá realizarse por escaleras y medios de elevación dispuestos de modo de no causar daños y preservar las áreas afectadas. La totalidad de los elementos que conformen las estructuras serán los que correspondan al sistema elegido. No se admitirán sujeciones precarias realizadas, por ejemplo, mediante ataduras de alambre. Todos los elementos metálicos que ingresen a la obra deberán estar protegidos mediante los recubrimientos adecuados (convertidor de óxido y esmalte sintético), para evitar que cualquier proceso de oxidación durante su permanencia en ella pueda alterar las superficies originales del edificio.

Para los trabajos de altura los operarios, artesanos, restauradores y demás personal afectado a los mismos, deberán estar sujetos a arneses de seguridad. La trama de andamios debe prever, asimismo trampas de red en tramos horizontales cada 7 m. Asimismo, será responsabilidad de la Contratista la provisión de los elementos de seguridad necesarios, por ejemplo bateas, para impedir derrames de sustancias químicas y/o pequeñas herramientas, peligrosas tanto para el personal que opere en los andamios como para las fachadas en sí. La Contratista tendrá a su cargo el retiro y re-colocación de los arriostres que vinculan el andamio con el muro de fachada, por ejemplo en jambas de aventanamientos, para permitir la ejecución de trabajos puntuales en las áreas de contacto entre los citados elementos. Este retiro será realizado exclusivamente en forma puntual y alternada. En cada caso se retirará la mínima cantidad posible de elementos de arriostre, los que serán recolocados tan pronto como resulte posible. La operación de retiro y recolocación estará a cargo de personal convenientemente capacitado, bajo la estricta supervisión del Responsable Técnico de la Contratista, para no debilitar la seguridad de los andamios ni provocar deterioros ni en los elementos históricos ni en los restaurados de las fachadas.

## **2.2.- ALQUILER DE ANDAMIOS (en caso de no poseer).-**

El ítem especifica que el armado de un mínimo de 250 m2 de andamios tubulares deberá permanecer en obra, con sus desplazamientos lógicos, alquilado o afectado (en caso de ser propio) por el tiempo de ejecución de la obra, en este caso se consideraron 10 meses.-

### **2.3.- MOVIMIENTO DE ANDAMIOS.-**

En este ítem se consideró la mano de obra y materiales (piezas de reposición) para un movimiento de desarmado y armado en otra posición de los andamios (mínimo 20 movimientos).-

### **2.4.-HIDROLAVADO MUROS.-**

El Contratista efectuará una limpieza de los paramentos exteriores para eliminar depósitos superficiales de suciedad, costras negras, moho, intervenciones previas defectuosas y alteraciones. Los trabajos se ejecutarán de tal suerte de eliminar por completo la suciedad superficial y capas de pintura que presentan los revoques sin alterar o dañar la superficie (erosión, desprendimientos, etc.) o quitar su pátina.

Como concepto general la limpieza siempre será gradual e irá de menor a mayor intensidad. Se efectuará una limpieza general por método húmedo con caldera mediante micro hidro a vapor (Max 130°C) a baja presión (60bar a 100bar), con el apoyo de ser necesario, de removedores no cáusticos y cepillos. En tanto que, para la remoción de suciedades o alteraciones particularizadas, se utilizarán las técnicas de limpieza específica que se describen a continuación, en función del origen de la patología de caso en particular. En todos los casos, e independientemente del método que se utilice:

-La remoción de las suciedades debe ser total.

-La tarea debe ser realizada por operarios entrenados y con experiencia en la aplicación de la técnica seleccionada

-Dicho personal deberá contar con la protección personal requerida (guantes de goma, antiparras, mascarillas para vapores, etc.)

La Contratista, siempre que así lo considere, podrá presentar propuestas de intervención que considere superadoras a las que figuran en el presente pliego; las mismas serán analizadas por la Inspección de Obra quien se pronunciará al respecto..-

### **2.5.- PICADO Y REMOSIÓN DE REVOQUES DAÑADOS.-**

***Nota: la Contratista en la visita de obra, deberá hacer una estimación visual del cómputo de este rubro y su reparación, para ello se valdrá de los métodos que considere pertinentes para lo cual podrá coordinar con la Inspección turnos para realizar sus propias verificaciones. Independientemente del cómputo que logre la Contratista, no podrá argumentar mayores costos por demasías no contempladas en su inspección ocular en este rubro y el de su reparación.- La Inspección Técnica de Obra exigirá el 100% de las superficies de los paramentos en perfectas condiciones previo a autorizar el comienzo de las tareas de pintura.***

Se procederá al picado y retiro de toda superficie de revoque que se encuentre desprendida del paramento y/o fisurada. Se retirará todo el material del cuerpo de revoque desprendido hasta el ladrillo dejando superficies firmes en el entorno de la reparación a realizar. Si existieran fisuras en la mampostería se procederá a la reparación con el método tradicional de la ejecución de llaves de tracción. Finalizada esta tarea se pasará cepillo de alambre sobre toda la superficie a reparar y se retirará todo el polvo y material suelto que pudiera quedar con equipo de aire.

Todo el escombros se recogerá en bolsones y se retirará por carretilla a volquete en vereda, debiendo a tal fin coordinar con la Inspección Técnica de Obra el día y horario (Sábado por la mañana). El volquete será depositado a última hora del viernes por la noche (20,00 hs.) o primera hora del día sábado (07,00 hs.) y llenado y retirado el mismo día sábado. Se deberá limpiar perfectamente todo el sector de circulación con carretillas y vereda donde se depositara el volquete, con lavado de vereda y trapeado de todo el pasillo de circulación pública.

## **2.6.- REPOSICIÓN DE REVOQUES.-**

Una vez terminada la operación detallada en el ítem precedente, se procederá a la reposición del cuerpo de revoque exterior realizando un azotado hidrófugo bajo grueso exterior a la cal, con terminación de fino a la cal fratazado y filtrado. Siempre que se empalme azotado hidrófugo nuevo sobre existente se empleará un puente de adherencia.

En el caso de existir fisuras en la mampostería, éstas deberán tratarse del modo tradicional, con la ejecución de llaves de tracción previamente a la reparación del cuerpo de revoque.

## **2.7.- PREPARACION DE LA SUPERFICIE + PINTURA EXTERIOR .-**

Sobre las superficies revocadas exteriores se procederá a efectuar:

- Lijado con papel de lija grano medio.
- Una mano de imprimación.
- Masilla multiuso tipo PLAVICON o similar calidad.
- Lijado.
- Remoción en seco el polvo resultante de la operación anterior.
- Aplicación de tres manos de pintura impermeabilizante para paredes exteriores de base acuosa, con fórmula 100% acrílica y características de “membrana líquida” con propiedades antihongos y algas, de primera marca comercial del tipo “Recuplast Frentes” La primera se aplicará diluida al 25% con agua y las manos siguientes pura.

## **2.8.- SELLADOS PERIMETRALES DE VENTANALES.-**

Se deberán sellar todas las ventanas existentes en su unión con la mampostería, para ello se eliminarán los restos de polvo o partículas sueltas y se empleará un sellador elástico tipo Sikaflex 1A Plus o similar siguiendo en un todo las instrucciones del fabricante. Se tendrá en cuenta, que si fuera posible obtener alguno de estos productos en un color semejante al color de la pintura látex.

Las fisuras o juntas muy abiertas serán tratadas con mortero de reposición para obtener una junta uniforme.-

## **2-9.- LIMPIEZA VIDRIOS.-**

Se deberá tener especial cuidado en la limpieza de todos los vidrios de las ventanas que dan a los patios. A los mismos se les deberán quitar todas las manchas de pintura tanto sean en los vidrios como en los marcos con productos de limpieza específicos, sin alterar las superficies de los vidrios ni de los marcos, en lo posible cuando la pintura este fresca todavía, en cuyo caso la Inspección ordenara el reemplazo de vidrios y/o marcos a costa de a contratista-

## **2.10.- VARIOS.-**

En este ítem se contemplan los costos de mano de obra en la “ayuda de gremio”.-

## **2.11.- EXTRACCION DE ARBOL EN PATIO LADO MONTEVIDEO.-**

En el patio indicado existe un ejemplar de **Ficus elástica**, llamado comúnmente **árbol del caucho**, o **gomero**.

El mismo se deberá retirar del lugar en trozos manipulables, sin dañar el entorno, y extraer las raíces sin dejar brotes.-

La tarea se deberá realizar por la tarde, fines de semana y/o feriados, para no molestar con el ruido de la motosierra a las oficinas.-

Todo daño que se cause al entorno, correrá por cuenta de la empresa las reparaciones y roturas causadas al edificio con la extracción del ejemplar mencionado.-

## **3.- *Item n° 3-***

### **REIMPERMEABILIZACIÓN DE AZOTEAS SOBRE 1° Y 2° PISO**

**Las tareas descriptas a continuación deberán llevarse a cabo en las terrazas de 1° y 2° pisos en los patios interiores del edificio.-**

#### **3.1.-REMOCION DE LOSETAS 1mx1m.-**

El trabajo a realizar consiste en retirar de su posición actual las losetas apoyadas sobre pilares de mampostería existentes, las losetas deberán ser acopiadas lo más cerca posible del lugar de origen así se recoloca en su misma posición, esta tarea es recomendable ejecutarla desde la posición de los embudos hacia aguas arriba.-

#### **3.2.- RESTAURACION/ALISADO/NIVELADO DE PILARES EXISTENTES.-**

Se deberán restaurar los pilares existentes a medida que se levantan las losetas y queden al descubierto, se deberá emparejar el revoque perimetral, las babetas y se nivelará perfectamente el apoyo de las losetas con mezcla de arena, cemento e hidrófugo. Esta tarea

se deberá hacer en los lugares que sea necesario en donde no queden filos vivos de revoque para que no dañen la membrana que se colocara mas luego, esta tarea es recomendable ejecutarla desde la posición de los embudos hacia aguas arriba .-

### **3.3.-LIMPIEZA DE LA SUPERFICIE A TRATAR (incluye pilares).-**

Esta tarea se va haciendo a medida que se restauran y nivelan los pilares, la limpieza de barro y guano acumulado se realizara con pala y luego de un barrido se procederá a un hidrolavado sector por sector a medida que se avanza aguas arriba.-

### **3.4.-PINTURA ASFALTICA (incluye pilares).-**

Una vez restaurados los pilares y nivelados, y la superficie este limpia y seca, se procederá a pintar con pintura asfáltica al solvente tipo ORMIFLEX en toda la superficie de cada pilar y en la losa.-

### **3.5.- PROVISION Y COLOCACION DE MEMBRANA (incluye pilares).-**

Con la pintura asfáltica perfectamente seca y sin rocío en la superficie, se procederá a la colocación de la membrana con aluminio tipo ORMIFLEX o similar, SOLDADA A SOPLETE EN TODA LA SUPERFICIE, comenzando desde los embudos y solapando hacia aguas arriba asegurándose un sangrado en los solapes el que se alisara con cucharin .-

### **3.6.- PRUEBA HIDRAULICA.-**

Una vez terminada la colocación de la membrana SOLDADA A SOPLETE EN TODA LA SUPERFICIE, en la mitad de la superficie, se deberá obturar los embudos y llenar con agua a mitad de la superficie con membrana, esta tarea se realizara en dos días sin pronostico de lluvia y nunca se dejará un fin de semana o feriado con agua la terraza, y dejar de un día para otro, de no haber goteras ni filtraciones se procederá con el ítem siguiente.-

### **3.7.-RECOLOCACION DE LOSETAS PERFECTAMENTE NIVELADAS.-**

Con la prueba de agua aprobada en la mitad de la superficie se colocaran las losetas previamente acopiadas convenientemente e identificadas para ocupar la misma posición antes de retirarlas, se deberá constatar la nivelación de la superficie de contacto de los pilares, en caso de haber diferencias este es el momento de solucionarlo. Al apoyar la loseta se deberá colocar un recorte de membrana de 30x30 para que no se lastime la membrana que esta soldada

Y se deberá usar un hilo para mantener las losetas en línea y un calibre para que las distancias de separación entre losetas sean las mismas en toda la superficie y se deberá cuidar la nivelación de las 4 esquinas y que no queden con falsos asientos o con movimientos al pisarlas.-

### **3.8.- HIDROLAVADO LOSETAS.-**

Sobre las losetas colocadas y antes de colocar alfombra se deberá hidrolavar las mismas sin dañar la superficie, el lavado deberá quitarle el moho y el polvillo que contenga dejando una superficie limpia y lo mas lisa posible.-

### **3.9.-COLOCACION DE CESPED SINTETICO c/DRENAJE 20 mm SOBRE LOSETAS.-**

Una vez que las losetas estén secas se extenderá sobre las mismas césped sintético de 20 mm con drenaje. En rollos de 2 m de ancho en el sentido de la menor dimensión, los tramos deberán ser enteros y de haber unión esta será cosida entre paños y al tramo siguiente ira a la par a tope sin unir (así se puede acceder a cualquier lugar que presente problemas de inmediato con solo enrollar el tramo).-

### **3.10.-LIMPIEZA FINAL DE OBRA.-**

Una vez terminada las tareas del itemizado se procederá a realizar una limpieza total y profunda de la zona de obra y su entorno, a saber :

A\_ La alfombra de césped sintético colocada se deberá barrer y/o aspirar.-

b\_ Toda la zona de acceso a cada terraza intervenida deberá quedar en las mismas condiciones de cuando se comenzaron las tareas, de no ser así se deberán limpiar los pisos de estar manchados, las ventanas, los mojinetes, antepechos de ventanas existentes y todo otro elemento que en el transcurso de la obra se haya dañado, manchado o roto

**Consultas técnicas:** días Lunes a Viernes en el horario de 9 a 11 horas en la Oficina Técnica de la Corte Suprema de Justicia de los Tribunales de Rosario. Calle Balcarce 1651 o telefónicamente al número 4721700/05 interno 4670.-

**Visita de Obra:** será de carácter OBLIGATORIO, debiendo adjuntar su constancia a la oferta, y se llevará a cabo los días **16 y 23 de Mayo del corriente año a las 10,00hs** en el edificio sito en calle Balcarce nro. 1651 de la ciudad de Rosario.-

***Emilio César Barros***

***Ing. Constructor***

**CORTE SUPREMA DE JUSTICIA  
TRIBUNALES PROVINCIALES DE ROSARIO**

**PARTE III**

**PLANOS**