

**Poder Judicial de la Provincia de Santa Fe
Corte Suprema de Justicia
Secretaría de Gobierno**

LICITACIÓN PÚBLICA 28/22

CUIJ N° 21-20588366-2

***PARQUIZACIÓN PATIOS INTERIORES P.B.
TRIBUNALES PROVINCIALES DE
ROSARIO***

INDICE GENERAL

PARTE I

PLIEGO COMPLEMENTARIO DE BASES Y CONDICIONES

PARTE II

PLIEGO DE ESPECIFICACIONES TÉCNICAS PARTICULARES

PARTE III

PLANOS

PARTE I

PLIEGO COMPLEMENTARIO DE BASES Y **CONDICIONES**

PLIEGO COMPLEMENTARIO DE BASES Y CONDICIONES (PCByC)

INDICE

- Art. N° 1: Objeto del llamado
- Art. N° 2: Sistema de contratación
- Art. N° 3: Presupuesto oficial de la licitación
- Art. N° 4: Régimen de anticipo de fondos
- Art. N° 5: Termino de pago de certificados
- Art. N° 6: Elementos que constituyen el legajo licitatorio
- Art. N° 7: Plazo para la ejecución de las obras
- Art. N° 8: Plazo de conservación y garantía
- Art. N° 9: Lugar de consulta y adquisición de los legajos licitatorios
- Art. N° 10: Lugar y fecha de presentación de las propuestas
- Art. N° 11: Mantenimiento de oferta
- Art. N° 12: Condiciones exigidas para el director técnico de la empresa, el representante técnico en obra y el responsable de seguridad e higiene en el trabajo.
- Art. N° 13: Cumplimiento de las leyes n° 2429 y 4114
- Art. N° 14: Fondo de reparo
- Art. N° 15: Inscripción y capacidad de contratación
- Art. N° 16: Antecedentes
- Art. N° 17: Fianzas
- Art. N° 18: Conocimiento de antecedentes y lugar de emplazamiento de la obra
- Art. N° 19: Forma de cotizar
- Art. N° 20: Análisis de costos netos
- Art. N° 21: Precios unitarios
- Art. N° 22: Permisos previos
- Art. N° 23: Detalle de la documentación a presentar. Apertura de sobres
- Art. N° 24: Evaluación, precalificación e informe
- Art. N° 25: Impugnaciones
- Art. N° 26: Normas de medición y certificación
- Art. N° 27: Limpieza de la obra
- Art. N° 28: Precios de los nuevos ítem
- Art. N° 29: Cartel / documentación en la obra
- Art. N° 30: Seguro del personal
- Art. N° 31: Responsabilidad por daños a terceros
- Art. N° 32: Normativa a cumplir sobre higiene y seguridad en el trabajo
- Art. N° 33: Personal del contratista en el obrador
- Art. N° 34: Proyecto ejecutivo y ajuste al plan de trabajo físico y curva de inversiones
- Art. N° 35: Multas
- Art. N° 36: Formas para ampliación del plazo contractual por lluvias
- Art. N° 37: Movilidad para la inspección de la obra

- Art. N° 38: Equipamiento para la inspección de la obra
- Art. N° 39: Obrador y seguridad de la obra
- Art. N° 40: Planos conforme a obra
- Art. N° 41: Garantía de los materiales, trabajos y equipamientos.
- Art. N° 42: Pruebas de funcionamiento.
- Art. N° 43: Pruebas de las obras.
- Art. N° 44: Gestiones administrativas.
- Art. N° 45: Compras y sub-contratos.
- Art. N° 46: Compre provincial.
- Art. N° 47: Cumplimiento de leyes y normas.
- Art. N° 48: Requisitos de admisibilidad para las empresas.

VISITA DE OBRA:

La presente VISITA DE OBRA, será de carácter OBLIGATORIO y deberá ser presentada junto con la Documentación Técnica de la Oferta. Sin su presentación la oferta será rechazada en el estudio de las propuestas.-

Se realizarán los días 26 de Julio y 1 de Agosto de 2022 a las 10:00 hs. Los interesados deberán coordinar con la Oficina de Arquitectura del Poder Judicial de la Segunda Circunscripción con sede en Rosario con comunicación telefónica al 4721700 interno 4670.-

VALOR DEL PLIEGO: \$ 12.674.-

ARTICULO N° 1: OBJETO DE LA OBRA

El objeto de la presente licitación es proceder a la contratación total de la mano de obra y materiales necesarios, de acuerdo al proyecto de licitación que se acompaña en el presente conformado por el total de las partes que lo integran.

ARTICULO N° 2: SISTEMA DE CONTRATACION

*El sistema de contratación adoptado es el de **PRECIO GLOBAL con REDETERMINACIÓN DE PRECIOS.***

Los precios del contrato, se redeterminarán conforme a la Ley Provincial N° 12.046, y sus normas reglamentarias vigentes al momento del llamado a licitación.

Para los aspectos que pudieran no estar previstos en el presente pliego, en el pliego único de bases y condiciones, regirá, en forma subsidiaria, la Ley de Obras Públicas de la Provincia de Santa Fe N° 5188 y su Decreto Reglamentario.

Se entiende por **Dirección de Obra** a la Repartición que generó el proyecto objeto de la presente licitación; y serán sus funciones:

- Verificar y proponer los posibles cambios de proyectos.
- Formar parte de la Comisión encargada de la Recepción Provisoria de la Obra.

A los efectos del presente pliego se entiende por **Repartición** al Poder Judicial de la Provincia de Santa Fe.

ARTICULO N° 3: PRESUPUESTO OFICIAL DE LA LICITACION

El Presupuesto Oficial **INDICATIVO** para la construcción de la obra asciende a la suma de: \$ **31.686.134,61.- (Pesos treinta y un millones seiscientos ochenta y seis mil ciento treinta y cuatro con 61/100.-)**

Precios Oficiales tomados a valores del mes de Abril del corriente año.-

El Presupuesto Oficial incluye todos los gastos y beneficios por cualquier concepto requeridos para la completa ejecución de los trabajos hasta la recepción definitiva de la Obra, todos los insumos, tareas específicas, honorarios, aportes, impuestos, tasas y derechos que correspondan, y las prestaciones necesarias para el cabal cumplimiento de los fines perseguidos, como así también el IVA correspondiente a la fecha de Licitación,

considerando al Poder Judicial como Sujeto Exento.

El Proponente incluirá de igual forma en su precio ofertado, todos los conceptos que sean necesarios para dar cumplimiento acabado de la Obra, conforme lo prevé este Legajo Licitatorio.

ARTICULO N° 4: REGIMEN DE ANTICIPO DE FONDOS

De conformidad con lo establecido por los Artículos 73 de la Ley 5188 y 73 del Decreto N° 822/61, se establece el régimen de otorgamiento de anticipo de fondos al contratista bajo las condiciones y modalidades impuestas por dichas normas.

El Poder Judicial podrá autorizar el mismo, el que no podrá exceder del 30% del monto a contratarse y deberá garantizarse por un valor equivalente al 150% del anticipo a otorgarse.

ARTICULO N° 5: TÉRMINO DE PAGO DE CERTIFICADOS

El Poder Judicial abonará al contratista los certificados de obras ejecutadas, dentro de los 30 días a partir del último día del mes de ejecutados los trabajos, debiendo tener la aprobación previa de la Oficina de Arquitectura. Los certificados deberán entregarse para su aprobación en la Oficina Arquitectura del Poder Judicial, Balcarce 1651 – 3er. Piso, Rosario.

ARTICULO N° 6: ELEMENTOS QUE CONSTITUYEN EL LEGAJO LICITATORIO

El legajo licitatorio estará constituido por los siguientes documentos:

- Pliego Complementario de Bases y Condiciones (PCByC).
 - Anexo 1: Formulario de propuesta.
 - Anexo 1B: Planilla de Cómputo y Presupuesto.
 - Anexo 2: Obras similares y obras realizadas.
 - Anexo 3: Planilla de desagregación del coeficiente de resumen.
 - Anexo 4: Análisis de precios.
 - Anexo 5: Plan de trabajo.
 - Anexo 6: Curva de inversión.
 - Anexo 7: Director Técnico.
 - Anexo 8: Representante Técnico.
 - Anexo 9: Responsable de Seguridad e Higiene en el Trabajo.
 - Anexo 10: Cláusula de no Repetición.
 - Anexo 11: Declaración Jurada.
 - Anexo 12: Cartel de Obra.
 - Pliego de Especificaciones Técnicas (PET).
 - Planilla de Factores de redeterminación.
 - Acta de Visita de Obra firmada por Oferente y Oficina Técnica de Arquitectura.-

El Pliego Único de Bases y Condiciones, Decreto N° 5119 y el Pliego de

Especificaciones Técnicas Generales no se incluye en el presente Legajo de Obra, por considerarse que las Empresas Proponentes cuentan con el mismo.

En caso contrario, se encuentra a disposición de los interesados en la **Oficina de Arquitectura del Poder Judicial** para su consulta, como así también en Internet en el sitio **Web** oficial del Gobierno de la Provincia de Santa Fe.

Una vez resuelta la Adjudicación de los Trabajos, el Pliego Único de Bases y Condiciones, formará parte integrante del Contrato que se celebre, conforme a su Artículo N° 24 – Documentos del Contrato.

ARTICULO N° 7: PLAZO PARA LA EJECUCION DE LAS OBRAS

El Plazo de Ejecución del total de los trabajos será de doscientos setenta (270) días corridos, de los cuales ciento ochenta (180) corresponden al patio sur (lado Av. Pellegrini) y noventa (90) para el patio norte (lado calle Montevideo).-

ARTICULO N° 8: PLAZO DE CONSERVACION Y GARANTIA

Se establece en **360 (trescientos sesenta)** días calendarios a partir de la fecha del Acta de Recepción Provisoria de los respectivos trabajos que cumplan con los requisitos consignados en el Artículo N° 74 del PUByC. Durante dicho lapso, la Contratista tendrá a su exclusivo cargo los trabajos de conservación y mantenimiento de las obras y equipos instalados.

La recepción provisoria deberá ser debidamente firmada por el Poder Judicial.

ARTICULO N° 9: LUGAR DE CONSULTA Y ADQUISICIÓN DEL LEGAJO LICITATORIO

La documentación de la Licitación podrá **consultarse** en:

Rosario: Oficina de Arquitectura del Poder Judicial – Calle Balcarce 1651 de Rosario

Internet: Sitio Web oficial del Poder Judicial de Santa Fe. (www.justiciasantafe.gov.ar).

El precio del pliego es de **PESOS DOCE MIL SEISCIENTOS SETENTA Y CUATRO.- (\$ 12.674.-)**

El Pliego podrá ser adquirido por cualquier interesado, pudiéndose optar por alguna de las siguientes formas de pago:

- En la **Sub Dirección General de Administración** – Tribunales Provinciales de Rosario, Balcarce nro. 1651 - 1er. Piso.-

- Transferencia electrónica bancaria o depósito: a la cuenta corriente N° 0008 – 1159/01 del Nuevo Banco de Santa Fe S.A. CBU 3300008210080001159014, CUIT N° 30-99905280-7 a nombre del Poder Judicial de Santa Fe, dicho comprobante debe ser remitido a la Dirección General de Administración a través de la dirección de correo electrónico: contadurarios@justiciasantafe.gov.ar.

El adquirente del Pliego, deberá identificarse y constituir domicilio real, legal e

informar correo electrónico, ante la Sub-Dirección General de Administración del Poder Judicial, sito en calle Balcarce 1651 - 1er. Piso - Rosario, mediante nota o correo electrónico.

El mero hecho de adquirir el Pliego implicará la aceptación total e incondicionada y el pleno sometimiento al mismo.

Es requisito indispensable para la presentación de ofertas, acreditar la compra del Pliego.

Las dudas que pudieran originarse en los planos, cómputos métricos, pliegos y demás elementos del legajo, por parte de los interesados en formular propuestas, deberán plantearse por escrito en Mesa de Entradas de la Sub-Dirección General de Administración o vía correo electrónico ante la repartición a la casilla ebarros@justiciasantafe.gov.ar solicitando concretamente las aclaraciones que estimen necesarias. Las consultas podrán realizarse hasta 07 (siete) días hábiles antes de la fecha fijada para la apertura de las propuestas, debiendo la Repartición expedirse al respecto con al menos 48 (cuarenta y ocho) horas de anticipación a la mencionada apertura.

ARTICULO N° 10: LUGAR Y FECHA DE PRESENTACION DE LAS PROPUESTAS – LUGAR, FECHA Y HORA DE APERTURA

Las Propuestas deberán presentarse en la Mesa de Entradas de la Sub-Dirección de Administración, sito en calle Balcarce 1651, 1er. Piso, hasta el día y hora fijados para la apertura de las mismas.

La apertura de las propuestas se realizará en los Tribunales Provinciales de Rosario - Sub Dirección General de Administración, sito en calle Balcarce 1651, Primer Piso, **el día 9 de agosto de 2022 a las 10:00 hs.**

Las ofertas serán recepcionadas hasta el día y hora fijado para la apertura de las ofertas, en la Mesa de Entradas de la Dirección General de Administración Rosario: Balcarce 1651 - 1er. Piso – Rosario.

No se aceptarán, bajo ningún concepto, las ofertas que sean presentadas o que lleguen por correo o cualquier otro medio, luego de la hora fijada en los avisos de la convocatoria para la recepción de las ofertas, aún cuando no se hubiese abierto ninguna oferta en el momento en que pretenda efectuarse la presentación y aunque se justifique por el sello u otro elemento que se han despachado a tiempo.

ARTICULO N° 11: MANTENIMIENTO DE OFERTA

Se establece en **90 (noventa)** días calendarios a partir de la fecha de apertura de las propuestas. Aclárase que, de acuerdo al Artículo 32 del Decreto Reglamentario de la Ley 5188 y las modificaciones introducidas por el Decreto N° 2260/16 del P.E., el mantenimiento de las ofertas que resulten mejores, a criterio de la Administración, podrán resultar prorrogadas por un término igual al establecido originalmente.

ARTICULO N° 12: CONDICIONES EXIGIDAS PARA EL DIRECTOR TECNICO

DE LA EMPRESA, EL REPRESENTANTE TECNICO DE LA EMPRESA EN OBRA Y EL RESPONSABLE DE SEGURIDAD E HIGIENE EN EL TRABAJO

12.1. Condiciones exigidas para el Director Técnico de la Empresa.

- a) Deberá ser el profesional declarado por la empresa ante el Registro de Licitadores de la Provincia.
- b) El cumplimiento de lo exigido deberá efectuarse proporcionando datos y antecedentes, que bajo declaración jurada se entregarán según Anexo N° 7.

12.2. Condiciones exigidas para el Representante Técnico en Obra.

- a) Tener la matrícula habilitante, expedida por el Colegio Profesional respectivo.
- b) Poseer antecedentes en el desempeño como Representante Técnico en obras similares a la que se licita, de acuerdo a lo especificado en el presente pliego.
- c) El cumplimiento de lo exigido en los incisos a) y b) deberá efectuarse proporcionando datos y antecedentes, que bajo declaración jurada se entregarán en planilla indicada en el Anexo N° 8 de este PCByC y resultará a plena satisfacción de la Repartición, en concordancia con lo dispuesto en los Artículos N° 39 y 40 del PUByC según corresponda. En el caso de considerar que el profesional propuesto no reúna las condiciones necesarias para esta obra se podrá solicitar el reemplazo del mismo.

Sin la correspondiente y explícita aceptación por parte de la Repartición, del o de los profesionales propuestos por el Contratista para su Representación Técnica en Obra, no podrá darse **inicio a los trabajos**. No corresponderá por tal causa reconocimiento alguno ni modificación de los plazos de obra establecidos, siendo pasible la Contratista de las penalidades que correspondan por incumplimientos de tal aspecto.

12.3. Condiciones exigidas para el Responsable de Higiene y Seguridad en el Trabajo.

- a) Tener la matrícula habilitante expedida por el colegio profesional respectivo referidos a Higiene y Seguridad en el Trabajo.
- b) Poseer antecedentes en el desempeño como Responsable de Higiene y Seguridad en el Trabajo en obras similares a la que se licita, de acuerdo a lo especificado en el presente pliego.
- c) El cumplimiento de lo exigido en los incisos a) y b) deberá efectuarse proporcionando datos y antecedentes, que bajo declaración jurada se entregarán en planilla indicada en el Anexo N° 9 de este PCByC. En el caso de considerar que el profesional propuesto no reúna las condiciones necesarias para esta obra se podrá solicitar el reemplazo del mismo.

Sin la correspondiente y explícita aceptación por parte de la Repartición, del o de los profesionales propuestos por el Contratista para su Responsable en Seguridad e Higiene en el Trabajo, no podrá darse **inicio a los trabajos**. No corresponderá por tal causa reconocimiento alguno ni modificación de los plazos de obra establecidos, siendo pasible la Contratista de las penalidades que correspondan por incumplimientos de tal aspecto.

ARTICULO N° 13: CUMPLIMIENTO DE LAS LEYES N° 2.429 y 4.114

Al tiempo de la aceptación del Representante Técnico, se deberá entregar a la Repartición las órdenes de trabajo o los comprobantes legales establecidos por el Colegio Profesional que corresponda y mediante los cuales se formaliza la encomienda de las tareas profesionales pertinentes; todo ello de conformidad con las Leyes Provinciales N° 2429 y N° 4114 y de todas otras disposiciones vigentes modificadoras o complementarias de las mismas.

Si dentro de las 48 (cuarenta y ocho) horas de producida la Recepción Provisoria de la obra, la contratista no presenta la constancia de cumplimiento del pago total de los aportes referidos por las Leyes citadas precedentemente, la Repartición informará de ello a los Colegios Profesionales que correspondan.

El incumplimiento por parte de la Contratista de lo antes citado, será causal del no otorgamiento de la Recepción Definitiva de la Obra.

ARTICULO N° 14: FONDO DE REPARO

Se establece en **5 % (cinco por ciento)** la retención a deducir de cada Certificado de Obra en concepto de garantía de la correcta ejecución de los trabajos hasta la fecha de Recepción Definitiva de los mismos.

Podrá sustituirse el monto resultante de la retención, a la solicitud del Contratista, mediante Aval Bancario o Seguro de Caución a favor del Poder Judicial de la Provincia de Santa Fe, sobre Empresas o Bancos con domicilio legal o corresponsalía en la ciudad y expresar el sometimiento expreso a los Tribunales Ordinarios de esta ciudad, todo a satisfacción del Contratante.

ARTICULO N° 15: INSCRIPCION Y CAPACIDAD DE CONTRATACION

Los oferentes deberán estar inscriptos en la sección OBRAS DE ARQUITECTURA del Registro de Licitadores del Ministerio de Obras Públicas y Vivienda de la Provincia de Santa Fe. En el caso de una Unión Transitoria de Empresas (UT), sus integrantes cumplirán con tal requisito. Asimismo deberán acreditar las siguientes capacidades mínimas:

Capacidad de Contratación Anual Necesaria (CCA) del Reglamento del Registro de Licitadores de Santa Fe: \$ 42.248.179,48

Capacidad Técnica de Contratación por Especialidad necesaria del Reglamento del Registro de Licitadores de Santa Fe \$ 31.686.134,60

Las exigencias expresadas más arriba para quienes participen en el presente llamado, podrán ser alcanzadas individualmente, o bien constituyendo una Asociación de Empresas. En tal caso se sumarán las capacidades de cada empresa integrantes de la UT.

Si concurren asociadas, constituirán una Unión Transitoria de Empresas (UT) y se regirán conforme a la Ley N° 22.903 y complementarias. En este caso, el Oferente deberá reunir las siguientes condiciones:

1.- Adjuntará con los documentos para la evaluación una copia del Compromiso Constitutivo de la Asociación, bajo declaración jurada y ante Escribano Público. Solo se admitirán modificaciones al Contrato de Asociación cuando existan razones fundadas y aceptadas por la Repartición.

2.- Toda la documentación que presente para evaluación de antecedentes deberá ser realizada por cada integrante de la Asociación de Empresas.

3.- Una de las empresas será la mandataria de la/s otra/s, la cual deberá acreditar como mínimo el 51 % de las exigencias en cuanto a capacidades.

4.- Las empresas participantes serán responsables solidarias y mancomunadamente del cumplimiento del contrato que suscriban con la Administración.

5.- La empresa Mandataria podrá contraer obligaciones, recibir instrucciones y pagos en nombre de la Asociación y de cada una de sus integrantes. La relación entre la Administración y la UT, si no se establece otra cosa en el Contrato de Asociación, se formalizará a través de la Mandataria.

ARTICULO N° 16: ANTECEDENTES

Los Oferentes declararán en su propuesta, según Anexo N° 2, las obras que por su tipo y naturaleza sean consideradas similares debiendo estas satisfacer los requisitos indicados en los Antecedentes Técnicos de la Empresa.

Como requisito mínimo para ser preseleccionada, la proponente si concurre en forma individual, o la mandataria del consorcio en caso de tratarse de UT, deberán haber construido en los últimos 10 (diez) años contados a partir de la apertura de la presente licitación, por lo menos 1 (una) obra de arquitectura considerada similar a la que se licita, debiendo comprobarlo con las respectivas certificaciones de los Comitentes. Se entiende por Obras Similares lo especificado en el artículo 23.1.10).

En lo que respecta a la magnitud del antecedente declarado, si éste resultare de una UT anterior, será considerado válido en la medida que la parte proporcional de su participación en el total, arroje un valor no inferior al mínimo exigido, en cuanto a los Antecedentes Técnicos de la Empresa.

Aclarar si las tareas fueron ejecutadas como contratista o como sub-contratista.

ARTICULO N° 17: FIANZAS

De acuerdo al Artículo N° 26 de la Ley N° 5188, las ofertas se deberán afianzar con el 1% (uno por ciento) del importe del Presupuesto Oficial en la forma establecida en el artículo 23.1.1. del presente Pliego.

A dicha fianza, el adjudicatario deberá elevarla previamente a la firma del respectivo contrato hasta un valor equivalente al 5% (cinco por ciento) del correspondiente monto contractual, en la misma forma establecida anteriormente, para el caso de afianzamiento de oferta.

La mencionada fianza será reintegrada a la contratista posteriormente al Acta de Recepción Definitiva de la Obra.

ARTICULO N° 18: CONOCIMIENTO DE ANTECEDENTES Y LUGAR DE EMPLAZAMIENTO DE LA OBRA

Se deja expresamente aclarado que el solo hecho de presentarse a esta Licitación Pública implica por parte del Oferente aceptar, en pleno conocimiento, el contenido de las cláusulas que componen el Pliego Único de Bases y Condiciones (PUByC), el Pliego Complementario de Bases y Condiciones (PByC), el Pliego de Especificaciones Técnicas Particulares, el Pliego de Especificaciones Técnicas Generales de esta Obra, la Ley N° 5.188 y su reglamentación, como asimismo conocer la totalidad de los documentos que integran el Legajo para la presente Licitación y las condiciones en que se ejecutará la Obra, los precios de los materiales, mano de obra, impuestos y tasas vigentes, así como cualquier otro dato que pueda influir en los trabajos, en su costo, en su ritmo y en su duración. No se aceptarán reclamaciones provenientes o fundadas en hechos directamente relacionados con lo expuesto.

Además crea presunción absoluta de que el Proponente y su Director Técnico han estudiado la documentación completa del Pliego, que han efectuado sus propios cálculos y cálculos de los costos de la totalidad de las obras y equipamiento involucrados y que se han basado en ellos para formular su Oferta. En ese sentido los datos suministrados por la Repartición, solo tendrán carácter ilustrativo y en ningún caso darán derecho a la contratista a reclamos si fueran incompletos o erróneos.

Quedan expresamente incluidos en el Monto de la Oferta los honorarios profesionales y otros reconocimientos de prestaciones laborales que este Pliego y la legislación vigente establezcan a cargo de la Contratista para la totalidad de los trabajos contratados.

Quien concurre a la Licitación de una Obra Pública no podrá alegar en caso alguno, falta o deficiencia de conocimiento de la Ley, su Decreto Reglamentario y del PUByC, y el solo hecho de concurrir implica el perfecto conocimiento y comprensión de sus cláusulas, como asimismo de los lugares donde la obra debe ejecutarse, de sus condiciones, etc. conforme a las condiciones establecidas en el Artículo N° 3 del PUByC.

ARTICULO N° 19: FORMA DE COTIZAR

El precio unitario o de aplicación de cada uno de los ítem que conforman el presupuesto de obra, deberá incluir la provisión de todos los materiales, insumos, mano de obra, equipos, impuestos, imprevistos, trámites o permisos ante Reparticiones u Organismos Nacionales o Provinciales, cánones, etc., y toda otra tarea o gasto necesario

para la correcta ejecución de la obra totalmente terminada de acuerdo con sus fines, aunque ellos no estén detallados o referidos en los documentos de la licitación.

ARTICULO N° 20: ANALISIS DE COSTOS NETOS

El oferente deberá presentar las planillas de análisis de precios, de acuerdo al modelo detallado en el Anexo N° 4.

Además, la oferente deberá presentar una planilla donde figuren los valores de mano de obra, cargas sociales, materiales, equipos, combustibles y cualquier otro insumo que integre el costo neto y precios unitarios propuesto por el oferente. Estos valores deberán ser coincidentes con los indicados en cada uno de los ítems intervinientes del análisis de precio.

ARTICULO N° 21: DECLARACION DEL COEFICIENTE DE RESUMEN -PRECIOS UNITARIOS

El oferente deberá acompañar a la propuesta, como parte de la misma y en el mismo sobre, el análisis del coeficiente resumen que integra cada precio unitario de aplicación. A tal fin deberá ajustarse “obligatoriamente” a la metodología de cálculo que obra en el Anexo N° 3.

El precio unitario o de aplicación surge del producto entre el costo neto del ítem y el coeficiente resumen.

Queda definitiva e innegablemente entendido que los precios unitarios o de aplicación, incluyen explícitos e implícitos todos los insumos y valores agregados necesarios para la ejecución total del ítem correspondiente, en un todo de acuerdo con las especificaciones técnicas generales y particulares del presente pliego, las reglas del arte consagradas para el buen construir, planos generales, detalles que se adjuntan.

ARTICULO N° 22: PERMISOS PREVIOS

El Contratista tendrá presente que los permisos ante Reparticiones o Empresas Nacionales, Provinciales, Municipales o Comunales que afecten terrenos, estructuras, instalaciones, etc. ya existentes, serán gestionados por su cuenta y cargo, en nombre de la Repartición. Los gastos de su gestión incluyen: elaboración de toda la documentación conforme las exigencias del organismo concedente, honorarios de gestión y aprobación, aranceles y/o cánones y demás gastos inherentes y consecuentes del otorgamiento del permiso. Estas erogaciones se consideran incluidas en el Presupuesto de Oferta y no darán lugar a compensación extra de ninguna especie, pudiendo ser explicitadas como gastos directos dentro del costo neto del ítem involucrado.

ARTICULO N° 23: DETALLE DE LA DOCUMENTACION A PRESENTAR

Cumplirán con las formalidades establecidas en el Pliego Único de Bases y Condiciones, y además con las que a continuación se puntualizan.

Todo proponente presentará en el acto de apertura:

- **SOBRE N° 1:** Presentación y Antecedentes
- **SOBRE N° 2:** Propuesta Económica

La presentación del Sobre N° 2 se efectuará dentro del Sobre N° 1, que llevará como única leyenda lo siguiente:

Licitación Pública Nro: **28/22**
 Denominación de la Licitación: ***“PARQUIZACIÓN PATIOS INTERIORES P.B. TRIBUNALES PROVINCIALES DE ROSARIO”***
 Fecha de apertura de las ofertas:
 Hora de apertura de las ofertas: horas.
 Lugar de apertura de las ofertas:

Las Propuestas se presentarán en dos sobres distintos: Número 1 o Exterior y Número 2, cerrados y lacrados o de forma tal que no se pueda abrir sino con su rotura. El Sobre Número 2 deberá estar dentro del Sobre Número 1. Ambos sobres llevarán un rotulo; El Sobre Número 1 según el Artículo N° 12 del Pliego Único de Bases y Condiciones; el Sobre Número 2 según el Inc. 2) del presente Artículo.

Los documentos contenidos en los Sobres deben ser presentados en original o copia certificada y estar firmados en todas sus hojas, por el Oferente y el Director Técnico.

Deberá respetarse el orden indicado a continuación:

1. SOBRE N° 1: PRESENTACION Y ANTECEDENTES

Los documentos que deben incluirse en el Sobre Presentación son los detallados a continuación:

1.1. **GARANTIA DE LA PROPUESTA:** Consistente en el 1 % del importe del presupuesto oficial de la obra que se licita, debiendo ser constituida por alguna de las siguientes formas:

- En efectivo, en depósito del Nuevo Banco de Santa Fe S.A. o la entidad que en el futuro actúe como agente financiero de la Provincia
- Títulos Públicos de Nación, Provincia o Municipalidad según cotización a la fecha de la constitución de la garantía, a depositar en el Banco Provincial de Santa Fe, y que tenga cotización oficial al momento de su constitución a cuyo efecto se presentará el certificado de depósito correspondiente. El monto de este depósito se calculará a valor de mercado del segundo día hábil anterior a la fecha de constitución y deberá cubrir la garantía requerida más un 20% (veinte por ciento) a fin de prever fluctuaciones futuras. Cuando el valor de mercado de dicho depósito se redujera por debajo del monto de garantía requerida, deberá reconstruirse la garantía y el margen adicional del 20% dentro de los diez (10) días de advertida esta circunstancia. En tanto se mantenga el valor requerido de la garantía, la renta y amortización de los títulos depositados podrán ser retirados por el depositante.

- En cheque certificado, contra una entidad bancaria de Plaza, o cualquier Giro Postal bancario. Dicho Documento se hará efectivo y se depositará, no admitiéndose cheques diferidos. Dicha constitución de garantía no devengará interés alguno.
- Con Aval Bancario o Seguro de Caucción a favor del Poder Judicial de la Provincia de Santa Fe, sobre Empresas o Bancos con domicilio legal o corresponsalía en la ciudad de Santa Fe y expresar el sometimiento expreso a los Tribunales Ordinarios de esta ciudad, todo a satisfacción del Contratante, debiendo en caso contrario sustituirla en el plazo que a tal fin se fije. Tanto el Banco como las compañías de Seguros deberán constituirse en liso, y llano y principal pagador, sin beneficio de división y excusión.
- Créditos no afectados, que el proponente tenga a su favor con el Poder Judicial de la Provincia de Santa Fe.

Cualquiera que fuese el instrumento adoptado, la garantía tendrá vigencia por 30 (treinta) días más que el período original de validez de la oferta o de cualquier nueva fecha límite de validez pedida por el Contratante y aceptada por el Oferente. Deberán poder ser hechas efectivas por el Contratante durante todo ese lapso; por lo tanto no se admitirán libramientos de pago diferidos o cualquier otro instrumento que limite la ejecutabilidad dentro del período. Si se presentasen cheques con certificación por un lapso inferior al exigido para la vigencia de la garantía, el cheque será cobrado por el Contratante, debiendo el oferente reponer los gastos bancarios que ello ocasione, dentro de los 14 (catorce) días de serle requerido.

1.2. El presente Pliego de Bases y Condiciones, sellado y firmado en todas sus fojas y el comprobante de la adquisición del mismo.

1.3. CERTIFICADO DEL REGISTRO DE LICITADORES DE LA PROVINCIA DE SANTA FE DE HABILITACION PARA LA LICITACION DE LA OBRA, objeto del llamado, según lo indicado por el Artículo N° 5 del PUByC. *De no ser presentado oportunamente, será requerido por la comisión de adjudicación dentro del plazo de 48 hs. de notificado fehacientemente, dicho plazo será improrrogable.-*

1.4. Declaración Jurada – Ley 17.250, Formulario 522/A, expedida por la Administración Federal de Ingresos Públicos (AFIP), del mes anterior, firmada y con acuse de presentación web. La misma se obtiene con clave fiscal incorporando la relación dentro del servicio web “DDJJ Ley 17.250 – Formulario 522/A”.-

1.5. **Constancia de Cumplimiento Fiscal** emitida por la API (RG 019/11). La misma se obtiene con clave fiscal a través del sitio de Internet www.santafe.gov.ar, ingresando a: Impuestos – Impuesto sobre los Ingresos Brutos – Constancia de Cumplimiento Fiscal. Los oferentes de otras provincias, que demuestren no tener sustento en la Provincia de Santa Fe, deberán presentar una nota con carácter de declaración jurada exponiendo dicha situación, comprometiéndose a que en caso de ser adjudicado, procederá a dar de alta a la jurisdicción de Santa Fe.-

- 1.6. **DECLARACION JURADA:** conforme lo detallado en el Anexo N° 11.
- 1.7. **SOBRE N° 2 – PROPUESTA ECONOMICA:** el Sobre propuesta debidamente cerrado, dentro del Sobre N° 1 o exterior o de presentación, conforme lo indicado en el inc. 2) del presente Artículo.
- 1.8. **SELLADOS DE LEY DE LA PROPUESTA:** conforme a lo establecido en el Código Fiscal N° 3456 – Título Tercero: **Impuesto de Sello - Tasa retributiva de servicios: \$ 648.- (pesos seiscientos cuarenta y ocho).**–
- 1.9. **CONFORMACION DE UT:** si se presentaran dos o mas empresas asociadas transitoriamente para la licitación pública, las mismas deberán exponer una declaración jurada emanada de los órganos sociales, o de aquellos que puedan comprometer la voluntad de cada una de las empresas, manifestando que a todos los efectos de la licitación, cada empresa es solidaria con la/s otra/s frente al comitente, por todas las responsabilidades que puedan surgir por el incumplimiento y sus consecuencias.
- 1.10. **ANTECEDENTES TECNICOS EN OBRAS SIMILARES:** la oferente deberá presentar un listado de obras similares ejecutadas y/o en ejecución en los últimos 10 (diez) años, según planilla Anexo N° 2.
- Se considerarán obras similares, aquellas cuya magnitud, destino, complejidad técnica y características constructivas sean comparables a la obra que se concursa.
- Estos antecedentes se evaluarán conforme a lo detallado en el Artículo N° 24 del presente pliego, teniendo en cuenta lo detallado en el PET en lo referido al tipo y volumen de la misma.
- Si son obras contratadas en ejecución, se deberá agregar fotocopia del último certificado de obra.
- Se considerarán obras en ejecución, a los efectos de ser consideradas como antecedente, aquellas cuyo avance físico sea mayor al 50% de las cantidades contratadas.
- En caso de UT deberá presentarse una planilla que agrupe las obras similares de las firmas integrantes de la misma.
- 1.11. **DOMICILIO DEL PROPONENTE:** El proponente deberá constituir domicilio especial en la ciudad de Rosario.
- 1.12. Certificado expedido por el Registro de Procesos Universales en donde se informe si el oferente se encuentra incurso en proceso de concurso o quiebra.
- 1.13. Condición de Activo SIPAF.
- 1.14. Declaración de aceptación expresa de la competencia y jurisdicción de los Tribunales Ordinarios de Santa Fe, haciendo renuncia expresa a todo fuero o jurisdicción incluyendo la federal.
- 1.15. Certificado negativo del Registro de Deudores Alimentarios Morosos (R.D.A.M.). Para el caso de personas jurídicas deberá presentarse certificado de los miembros que integren los órganos de administración; para Unión Transitoria (U.T.), de los miembros de los órganos de administración de las personas jurídicas que componen.
- 1.16. Fotocopia certificada del contrato social en donde figure la vigencia de la

sociedad y la designación de los miembros del órgano de administración.

2. SOBRE N° 2: PROPUESTA ECONOMICA.

El Sobre Número 2, sellado y lacrado, deberá ir dentro del Sobre Número 1 e identificarse con la siguiente leyenda:

SOBRE NÚMERO 2 - Propuesta Económica

LICITACION PÚBLICA NRO. 28/22

PROPUESTA DE: (Ofrente)

El mismo contendrá:

- a) **Formulario Propuesta adjunto** (provisto por la Repartición) debidamente completado y conformado según modelo del Anexo N° 1. (original y copia)
- b) **Planilla de Cómputo y Presupuesto** según lo establecido por este pliego en sus Artículos N° 19, N° 20, N° 21 y Anexo 1 B-
- c) **Coefficiente Resumen** conforme a lo exigido en el Artículo N° 21 y Anexo 3
- d) Los **análisis de costos y precios** de aplicación de cada uno del ítem específicos de la obra, s/ Anexo 4.
- e) **Plan de Trabajo y memoria descriptiva** de la metodología constructiva, conforme Anexo N° 5
- f) **Curva de Inversiones**, conforme Anexo N° 6.

La oferta económica que presente el contratista, lo será a valores del mes anterior al de la apertura de la licitación.

3. APERTURA DE LOS SOBRES

El día y hora fijados, con la concurrencia de funcionarios judiciales y en presencia de los interesados que concurren al acto, se dará por finalizada la recepción de los sobres, previo recuento y numeración correlativa de los mismos, anunciándose el número de los recibidos. Inmediatamente se procederá a abrir los sobres de presentación (Sobre 1), mencionando los documentos que contiene cada uno.

El incumplimiento de los requisitos exigidos en los artículos: 23.1.1. y 23.1.6. y 23.2.1. Formulario Propuesta adjunto debidamente completado y conformado según modelo del Anexo N° 1, será causa de rechazo de la Oferta en el mismo acto de apertura por las autoridades que lo presiden, s/ Art. 13 del PUByC y sus modificaciones conforme al Decreto 2260/16 del P.E..

La omisión de lo solicitado en los restantes incisos del presente Artículo 23.1 y 23.2, y cualquier otra documentación exigida en el legajo podrá ser suplida dentro del término de 48 (cuarenta y ocho) horas de su notificación fehaciente; transcurrido el cual sin que haya sido subsanada, será rechazado la propuesta.

ARTICULO N° 24: EVALUACION, PRECALIFICACION E INFORME

1. PROCEDIMIENTO:

La evaluación será efectuada por una Comisión nombrada al efecto, quien a su exclusivo juicio propondrá la Oferta más conveniente, que reúna todas las condiciones exigida por los presentes pliegos.

Los Oferentes estarán obligados a suministrar la información adicional, que a solicitud de dicha Comisión se considere necesaria, en el plazo de 48 (cuarenta y ocho) horas de su notificación fehaciente, sin que ello implique modificación de las Ofertas originales.

El procedimiento de selección de la Oferta más conveniente se llevará a cabo sobre la base de la documentación presentada por el Oferente, siguiendo la metodología de cumplimiento de la documentación solicitada en el artículo N° 23.1 y 23.2 que deberá ser cumplimentada en su totalidad.

La verificación de la documentación comprende los siguientes pasos:

- **Verificación del cumplimiento** en tiempo y forma de los requisitos exigidos en el Sobre Presentación de acuerdo a lo establecido en el Artículo 23.1 y Sobre Propuesta, Artículo 23.2 y 23.3 del presente pliego.
- **Evaluación de los Antecedentes Técnicos** de acuerdo a lo establecido en el Inc. 2 del presente Artículo.
- **Evaluación de los Antecedentes Económicos - Financieros** de acuerdo a lo informado por la Dirección General del Registro de Licitadores.

Si se presentara dos o más Empresas Asociadas transitoriamente a la Licitación, a los efectos de la calificación se evaluarán en forma conjunta únicamente los siguientes incisos:

23.1.3. Capacidad de contratación disponible.

23.1.10. Antecedentes Técnicos en obras similares.

Una vez finalizado el análisis de la documentación técnica, se procederá a evaluar la oferta económica.

2.- SISTEMA DE EVALUACION DE LOS ANTECEDENTES TECNICOS

Para llevar a cabo la evaluación de los antecedentes técnicos se tendrán en cuenta la documentación indicada en el artículo N° 23.1.3. y 23.1.10.

Certificado de Habilitación para la Licitación de la Obra, emitido por el Registro de Licitadores de la Provincia. (Art. N° 23.1.3.)

Obras similares: Artículo 23.1.3.

Se evaluará, a partir de lo detallado en el Anexo N° 2, la capacidad técnica para ejecutar obras del tipo o similares a la licitada.

El no cumplimiento de éste requisito será causa de descalificación de la Oferta.

ARTICULO N° 25: IMPUGNACIONES

Los proponentes tendrán derecho a dejar sentado en acta las observaciones que, a su criterio, sean procedentes y podrán impugnar el acto o cualquiera de las propuestas, dentro del término de las 48 hs de su clausura. La impugnación deberá ser fundada.

Conjuntamente con la presentación de la impugnación, los Oferentes deberán acompañar constancia de haber efectuado en la Tesorería de la Sub-Dirección General de Administración del Poder Judicial de Rosario un depósito en concepto de Garantía de Impugnación, equivalente al 50% de la Garantía de su Oferta. Dicho depósito deberá realizarse en efectivo o cheque certificado de un banco que opera en la República Argentina.

La Garantía será retenida hasta tanto se sustancie la impugnación, procediéndose a su devolución dentro del plazo de cinco días hábiles administrativos contados a partir de la fecha de notificación de la resolución respectiva, a excepción que la misma resulte a exclusivo juicio del Poder Judicial infundada, inadmisible, improcedente, rechazada o meramente dilatoria, en cuyo caso el importe depositado en concepto de Garantía de Impugnación será perdido por el Oferente a favor de aquél.

El Oferente manifiesta su conformidad expresa con lo enunciado en este Artículo mediante la constitución de la Garantía de la Oferta.

El Poder Judicial resolverá con carácter irrecurrible las impugnaciones que se hubiesen formulado.

La interposición de recursos administrativos o judiciales no significará la paralización del trámite licitatorio.

ARTICULO N° 26: NORMAS DE MEDICION Y CERTIFICACION

Las Normas de Medición y Certificación de los distintos trabajos que integran la Obra, se detallan en los análisis de cada rubro en el Pliego de Especificaciones Técnicas Particulares. En su defecto son de aplicación las Normas de Medición del Artículo N° 67 del PUByC.

Conjuntamente con la elevación del acta de medición la contratista estará obligada a presentar los comprobantes de pagos indicados en los Artículos N° 30, 31 y 32 del presente pliego.

ARTICULO N° 27: LIMPIEZA DE LA OBRA

La limpieza se efectuará permanentemente, de tal forma de mantener la Obra limpia y transitable. Por cada infracción a esta norma, la Contratista será pasible de una multa. Al momento de entregar la Obra, la misma debe encontrarse en perfecto estado de conservación y limpieza, extrayéndose fuera de el todos los desperdicios, escombros, basura, etc.

ARTICULO N° 28: PRECIOS DE LOS NUEVOS ITEMS

Cuando deban realizarse modificaciones a la Obra Aprobada que signifiquen un aumento o disminución superior al 20 (veinte) % de los ítem de contrato, o la creación de

nuevos ítem, y no se llegare a un acuerdo sobre nuevos precios, la Repartición o el contratista tendrán derecho a que se fijen por análisis un nuevo precio de común acuerdo. En caso de disminución, el nuevo precio se aplicaría a la totalidad del trabajo a realizar en el ítem, pero en caso de aumento, el nuevo precio se aplicaría a la cantidad de trabajo que exceda del 120 (ciento veinte) % de la que para este ítem figure en el presupuesto oficial de la obra.

ARTICULO N° 29: CARTEL / DOCUMENTACIÓN EN LA OBRA

No se exigen para la presente obra.-

ARTICULO N° 30: SEGURO DEL PERSONAL

El contratista deberá contratar para el total del personal los siguientes seguros:

- **Seguro Colectivo de Vida Obligatorio**, de acuerdo al Decreto N° 1567/74 y sus modificaciones y/o normativas complementarias.
- **Seguro de Riesgos del Trabajo (ART)**. Esta cobertura será acorde a la Ley de Riesgos del Trabajo N° 24557, y sus modificaciones y/o normativas complementarias.

El contratista deberá presentar a la Inspección, en un plazo no menor a cinco días anteriores a dar comienzo a la obra:

- Copia autenticada de la Cláusula de No Repetición de la ART contra el Comitente (según Anexo N° 10).
- Copia autenticada por las aseguradoras, del Contrato de Afiliación, copia del Certificado de Cobertura en donde se detalle el personal que ingresara o trabajara en obra.
- Copia autenticada por las aseguradoras, de las respectivas pólizas de Seguro de Vida Obligatorio.

Asimismo deberá exhibir el listado del personal afectado a la obra, el cual se actualizará al producirse altas o bajas, y estará disponible a pedido del inspector cuando este lo requiera.

El contratista deberá **acreditar mensualmente con copia fiel**, el pago de los seguros. La no presentación de dicha documentación habilitará a la Repartición a no autorizar ningún pago sin haberse cumplimentado con la referida obligación.

ARTICULO N° 31: RESPONSABILIDAD POR DAÑOS A TERCEROS

La Contratista será responsable por todos los daños y/o perjuicios que ocasionare a terceros por la ejecución de las obras.

Por tal motivo, deberá contratar un seguro de responsabilidad Civil Comprensiva, con adicional para construcción, refacción, demolición, instalaciones, y montaje de edificios. Adicionando además carga y descarga de bienes, guarda de vehículos, automotores o remolcados y daño a instalaciones subterráneas de servicios públicos con una cobertura mínima de \$ 2.000.000.- (Pesos Dos Millones) y \$ 200.000 (Pesos

Doscientos Mil) para gastos de Farmacia. La Contratista deberá acreditar mensualmente el pago del seguro. No se autorizará ningún pago sin haberse cumplimentado con esta obligación.

También deberá contratar a su cargo un seguro contra accidentes que cubra al personal permanente. Las pólizas serán individuales y transferibles y deberán cubrir los riesgos de incapacidad transitoria, permanente y muerte.

Serán por cuenta del Contratista los gastos derivados de actualizaciones, ampliaciones de plazos motivadas por trabajos suplementarios o causas no imputables al Comitante, que demande el seguro para el personal de la Inspección de la obra.

El contratista deberá **acreditar mensualmente con copia fiel**, el pago de los seguros. La no presentación de dicha documentación habilitará a la Repartición a no autorizar ningún pago sin haberse cumplimentado con la referida obligación.

ARTICULO N° 32: NORMATIVA A CUMPLIR SOBRE HIGIENE Y SEGURIDAD EN EL TRABAJO.

En todo momento “El Contratista” es responsable del cumplimiento de la legislación vigente de Higiene y Seguridad en el trabajo, en el ámbito Municipal, Provincial y Nacional: Decreto Ley 19587/72 dto. Reglamentario 351/79, Decreto 911/96 de Higiene y Seguridad en el Trabajo para la Industria de la Construcción, Decreto 1057/2003, Resolución SRT, Resolución SRT 35/1998. Resolución SRT 51/1997, Resolución SRT 319/1999, Resolución SRT 231 de 1996; Ley de Riesgo de Trabajo, Ley 24557 decretos concordantes y por toda derivación civil y/o penal que pueda originar su incumplimiento.

La Empresa adjudicataria deberá presentar, dentro de los 5 (cinco) días posteriores a la firma del Contrato y antes de dar inicio a los trabajos la siguiente documentación ***EL PROGRAMA ÚNICO DE SEGURIDAD PARA LA ACTIVIDAD EN OBRA*** que deberá ser confeccionado por un Profesional habilitado en Higiene y Seguridad, sobre la base de lo establecido por el Artículo 20 dec. 911/96; Artículo 3 res. SRT 231/96; Artículos 2, 3 y Anexo I res. SRT 51/97; Artículos 1° y 2° res. SRT 35/98; y, Artículos 1°, 2° y Anexo I res. SRT 319/99, aprobado y firmado por la Aseguradora de Riesgos de Trabajo (A.R.T.) y por el Director Técnico de la Empresa adjudicataria.

Los trabajos de Coordinación de Higiene y Seguridad, conforme a lo establecido en los Artículos 1°, 2° y Anexo I de la res. SRT 319/99, serán realizados por el **Dpto. de Seguridad e Higiene en el Trabajo del Contratista Adjudicatario en carácter de Contratista principal.** sin que este pueda trasladar dicha facultad al comitante, siendo éste motivo de rescisión de contrato.

Además de lo establecido por el Artículo N° 42 del Pliego Único de Bases y Condiciones, la contratista deberá presentar, previo a la emisión de la certificación mensual, una constancia de cumplimiento de las normas vigentes correspondiente al mes inmediato anterior. La misma deberá estar debidamente rubricada por el Representante Técnico de la Contratista y por el Representante habilitado para el servicio de Prestación de Higiene y Seguridad en el Trabajo avalada mediante copia certificada de la documentación aprobada

por el organismo competente.

En caso de no presentación de dicha constancia o que la misma ponga de manifiesto el incumplimiento por parte de la Contratista, la Comitente retendrá en forma automática un 3% de la certificación mensual correspondiente, la que será reintegrada en la certificación posterior a la normalización de la situación debidamente acreditada. Si la contratista incurriere en esta falta en tres certificaciones, sean estas consecutivas o no, el Comitente no reintegrará las retenciones vigentes hasta ese momento.

Ante el incumplimiento de las Normas de Higiene y Seguridad la Inspección de Obra solicitará a la Superioridad la aplicación de las sanciones que se estime pertinente, apercibimientos, multas y/o paralización de los trabajos en obra.

La inspección podrá inspeccionar los equipos, herramientas, ropa adecuada de trabajo, elementos de protección personal, etc. que utilice el personal de la firma contratada.

Serán obligaciones del contratista:

- Verificar que todas las máquinas, equipos, herramientas y material usado en la obra sean de primera calidad, exentos de defectos visibles y tengan una resistencia adecuada a los esfuerzos a los que vayan a ser sometidos.
- Informar a la inspección, los incidentes y/o accidentes que surjan en la tarea mediante el envío de una copia del formulario que remite a la ART al MTSS.
- Señalizar convenientemente el lugar donde se trabaja marcando en especial los lugares donde haya mayores riesgos, con cintas indicativas y preventivas, o por conos reflexivos, a fin de evitar que otras personas sufran lesiones o heridas por caídas de objetos o herramientas.
- Vallar físicamente y señalar según los riesgos, con carteles normalizados IRAM el área de realización de las tareas. Cuando se realicen montajes u obras civiles se deben seguir las reglas del arte respectivo considerándose los sistemas de protección para el personal a su cargo. Esto incluye la construcción de andamios, pantallas, entablado de protección, vallado perimetral delimitando el lugar afectado a la obra y zonas de incidencias.
- Proveer a la obra de una instalación eléctrica segura, con elementos normalizados, prolongaciones con cable doble aislamiento y fichas adecuadas al sistema vigente en el edificio, arrolladores portátiles y resguardo de posibles daños, tableros provisorios que incluyan: llave interruptora general, protección térmica adecuada al consumo de la instalación, cables de alargador tipo TPR, conexión a tierra que podrá ser la propia del edificio, y disyuntor diferencial. Los cables eléctricos que se coloquen en sectores de paso, trabajo o circulación del personal, deben estar elevados (no en el suelo) a una altura mínima de 2.20 a 2.50 m.
- Inspeccionar periódicamente las instalaciones provisorias, máquinas y herramientas, pudiendo la inspección de obra señalar y observar las imperfecciones de ellas, las que quedarán asentadas por escrito en el libro de

obra.

- Proveer a sus empleados, obreros y personal de inspección de obras de los equipos de protección personal que corresponda en función del riesgo a que se expongan, los que deberán estar y mantenerse en perfecto estado. Estos son de:
 - ◆ Uso continuo y obligatorio:
 - Zapatos o botines de seguridad con punteras de acero.
 - Protección craneana.
 - Anteojos de seguridad.
 - Vestimenta (adecuada al riesgo).
 - ◆ Específico por riesgo: Según normativas vigentes

- El Contratista es responsable de las protecciones mecánicas y eléctricas que a cada maquinaria y/o herramientas le corresponda incorporar para su mayor seguridad, debiendo las mismas encontrarse en buenas condiciones, bien mantenidas y en los lugares correspondientes.

- El Contratista es responsable por los riesgos creados por las instalaciones provisionales que sean realizadas a causa de la ejecución de la obra, sean ellas, efluentes líquidos, gaseosos, electricidad, calefacción, etc.

Cuando se efectuaren trabajos en altura, es decir más de 2 m del nivel del piso, deberá cumplir con las siguientes obligaciones:

- Usar elementos adecuados, pasarelas, barandas, arnés de seguridad, redes de contención, etc., que puedan reducir al máximo las posibilidades de que el personal sufra accidentes.
- Cerrar el paso a la circulación en el área ubicada debajo de la zona de trabajo, ya que la misma queda afectada a los riesgos de los trabajos que se realizan en altura.
- En ningún caso deben realizarse trabajos en altura sin el correspondiente elemento de protección. Según lo establecido por Decreto N° 911/96 sobre Salud y Seguridad en la Construcción.
- Los andamios deben complementarse según lo establecido por el Decreto N° 911/ 96 Salud y Seguridad en la Construcción, según lo establecido por Decreto N° 911/96 Salud y Seguridad en la Construcción - uso de andamios.

Cuando se usen escaleras, estas deben estar "en perfectas condiciones de uso" y deben sujetarse en su extremo superior o poseer zapatas antideslizantes o estar sostenidas desde abajo por una persona. Las mismas deberán ser de aluminio y/o fibra de vidrio.

No se podrá efectuar trabajos de soldaduras y/o corte con soplete oxiacetilénico en ningún lugar del edificio sin haber obtenido la correspondiente autorización por escrito de parte del representante de Seguridad e Higiene de la contratista.

Al realizar trabajos de soldaduras o corte se protegerán las áreas circundantes de las radiaciones.

De usar disolventes o solventes, deberán estar contenidos en recipientes pequeños y con tapa, no pudiendo utilizar envases de más de 5 (cinco) litros en el interior del edificio.

Los derrames de líquidos inflamables serán cubiertos inmediatamente por arena o algún material absorbente efectivo, de manera tal de evitar posibles incendios, dando aviso inmediato al Responsable Técnico de la Obra.

No se depositarán materiales, herramientas, etc., en zonas de tránsito, junto a equipos de incendio, salida de emergencias, sectores de alarma, canillas e interruptores.

Todo el personal usará ropa de trabajo adecuada a las tareas a realizar, en buen estado de uso en condiciones de higiene aceptables. Su uso será obligatorio, como así también el uso de los elementos de protección personal en las tareas que implican riesgos particulares.

ARTICULO N° 33: PERSONAL DEL CONTRATISTA EN EL OBRADOR

Los jornales abonados no serán inferiores a los establecidos por el convenio laboral que rija para el gremio de la construcción al momento de ejecución de los trabajos.

La Contratista deberá presentar mensualmente dos ejemplares de las Planillas de Sueldos y Jornales correspondientes al personal conformado por los operarios. De estos ejemplares, uno quedará en la Oficina que la Inspección posea en la Obra y otro se archivará en el Departamento Técnico.

ARTICULO N° 34: PROYECTO EJECUTIVO Y AJUSTE AL PLAN DE TRABAJO FISICO Y CURVA DE INVERSIONES

El Plan de Trabajo y Curva de Inversiones se ajustará a los Anexos 5 y 6. Lo referido deberá ser presentado conjuntamente con la Planilla de Cotización en la Oferta Económica que realice la empresa en el Acto de Apertura.-

Dada la complejidad relativa de la presente obra, por tratarse de un espacio en uso administrativo y circulación de público, el Contratista deberá optimizar sus recursos y elaborar el referido Plan de Trabajos en una etapabilidad tal que permita el avance de la obra sin interferencias no previstas con el funcionamiento de la Repartición.

El Plan de Trabajo y la Curva de Inversiones definitivo, con la cuantificación de las tareas o ítem previstos, servirá de base para la certificación de la Obra.

Las observaciones que plantee la Repartición serán subsanadas por el Contratista dentro de los 5 (cinco) días hábiles desde la firma del Contrato.-

La aprobación del Plan de Trabajos no implica responsabilidad alguna de la Repartición por los errores que el mismo pudiera contener en su formación, no obstante una vez detectados, podrá exigir su rectificación y la realización de las obras de acuerdo al resultante de dichas correcciones.

La Contratista, dentro de los 5 (cinco) días posteriores a la firma del Contrato, deberá presentar a la Supervisión para su aprobación, el Cronograma de Entregas Parciales del Legajo Ejecutivo de la Obra, en el cual se consignarán las etapas en que se propone subdividir el cumplimiento de esta obligación. Las referidas etapas respetarán las secuencias lógicas de las obras contratadas y no entorpecerán el Diagrama de Marcha de los Trabajos aprobados.

PRESENTACION:

Los planos se entregarán en borrador para ser VISADOS POR LA OFICINA DE ARQUITECTURA DEL PODER JUDICIAL y luego de la corrección se entregarán los planos definitivos en escala conveniente impresos en papel. Los provisorios para revisión se entregarán en dos juegos. Y su presentación en soporte digital. -

La OFICINA DE ARQUITECTURA DEL PODER JUDICIAL podrá solicitar en cualquier momento la ejecución de planos y/o de detalles constructivos a fin de apreciar mejor la Obra a sus fines.-

La Contratista deberá entregar a la OFICINA DE ARQUITECTURA DEL PODER JUDICIAL previo a la confección del Legajo Ejecutivo y al momento de aprobación del Proyecto, la totalidad de las normativas, ordenanzas y / o reglamentaciones vigentes en la localidad.-

Por cada plano definitivo se entregarán 4 (cuatro) copias en papel y su correspondiente presentación en soporte digital.-.

En ningún caso la CONTRATISTA podrá iniciar los trabajos sin la APROBACION del LEGAJE EJECUTIVO o DE CUALQUIERA DE SUS ETAPAS por parte de la OFICINA DE ARQUITECTURA DEL PODER JUDICIAL; como así mismo no podrá alterar en nada el DIAGRAMA DE MARCHA DE LOS TRABAJOS salvo aspectos que se consensúen con la misma.-

El Plan de Trabajo y Curva de Inversiones se ajustará a los Anexos 5 y 6.-

El Plan de Trabajo y la Curva de Inversiones definitivo, con la cuantificación de las tareas o ítem previstos, servirá de base para la certificación de la Obra.

Las observaciones que plantee la Repartición serán subsanadas por el Contratista dentro de los 5 (cinco) días hábiles desde su presentación, en cuyo defecto y no mediando observación, vencido dicho término quedará aprobado.

ARTICULO N° 35: MULTAS

Déjase establecido que a los efectos del cálculo de multas previstas en este pliego y demás documentos del contrato, debe interpretarse como **monto contractual**, al importe de las obras contratadas más su actualización conforme al régimen de redeterminación de obras vigente.

Serán motivos de aplicación de multas o sanciones la mora en la iniciación de los trabajos (Art. 78 – PUByC), mora en la terminación de los trabajos (Art. 79 – PUByC), incumplimiento del plan de trabajos (1 por mil del precio total de la obra, cada mes que termine atrasado en forma injustificada con respecto al plan de trabajos aprobado); por trabajos o materiales rechazados (1 por mil del precio total de la obra, por cada rechazo de materiales o trabajos), por desobediencia a órdenes de servicios o por infracciones varias (variable entre 0,5 y 2 por mil del precio total y de acuerdo a la gravedad de la falta a sólo juicio de la Oficina de Arquitectura) (Art. 80 – PUByC).-

La Multa por “mora en la terminación de los trabajos – Art. 79 PUByC –” no es conminatoria, tendrá carácter de Cláusula Penal resarcitoria por la no disponibilidad en el

plazo acordado de la obra.

ARTICULO N° 36: FORMAS PARA AMPLIACIÓN DEL PLAZO CONTRACTUAL POR LLUVIA

Para el reconocimiento de ampliación del plazo contractual por lluvias caídas en el lugar durante la ejecución de las obras, se estipula que sólo se reconocerá la incidencia de aquellas lluvias que sobrepasen los registros normales de la zona, según datos suministrados por organismos oficiales, y siempre que a juicio y evaluación de la Administración signifiquen un real y concreto motivo de demora justificada, en base al estado de los trabajos y las posibilidades de acceso al Obrero.

Dado lo puntualizado precedentemente, al estudiar los plazos a fijar para cada tarea, con el objeto de definir el Plan de Trabajos, se tendrá en cuenta los inconvenientes que puedan provocar las lluvias menores, dejándose expresamente establecido que no se reconocerán ampliaciones de dichos plazos por tales causas.

ARTICULO N° 37: MOVILIDAD PARA LA INSPECCIÓN DE LA OBRA

No se requiere para la presente obra.-

ARTICULO N° 38: EQUIPAMIENTO PARA LA INSPECCION DE LA OBRA

No se requieren para la presente obra.-

ARTICULO N° 39: OBRADOR Y SEGURIDAD DE LA OBRA

Según lo prescripto en el Pliego de Especificaciones Técnicas Particulares.-

ARTICULO N° 40: PLANOS CONFORME A OBRA

La Contratista para la obtención de la Recepción Provisoria, está obligada a la entrega del Legajo de Planos e Ingeniería Conforme a Obra. Antes de la recepción provisoria el contratista volverá a presentar un nuevo juego de planos en original y dos copias, en escala 1:100 con el trazado de las instalaciones de acuerdo con los trabajos realizados en la obra.

Al mismo tiempo presentará dos copias completas del manual con todas las instrucciones para la puesta en marcha, uso, mantenimiento y servicio de la instalación. El manual incluirá los folletos de fábrica correspondientes a cada uno de los componentes principales de las instalaciones. También incluirá un esquema eléctrico completo y claro para que cualquier electricista competente pueda localizar y remediar los inconvenientes que puedan surgir. El esquema será preparado por separado para los circuitos de fuerza motriz y para los circuitos de controles.

Se entregarán además un esquema de los conductos de aire con ubicación de todas las persianas graduales y otros elementos de regulación. Se Entregarán además un muy detallado conforme a obra de las cañerías de desagüe del agua de condensación.-

La confección de los planos e instrucciones especificadas se considerarán incluidas

en el presupuesto.

ARTICULO N° 41: GARANTIA DE LOS MATERIALES, TRABAJOS Y EQUIPAMIENTOS

La Contratista garantizará la buena calidad de los materiales, trabajos y la totalidad de los equipamientos varios, y responderá de los defectos, degradaciones y averías que pudieran experimentar por efecto de la intemperie, o cualquier otra causa. Por lo tanto quedan exclusivamente a su cargo, hasta la Recepción Definitiva de la Obra, el reparo de los defectos, desperfectos, averías, reposiciones o sustituciones de materiales, estructuras, instalaciones, elementos constructivos, equipamientos, etc., salvo los defectos resultantes de uso indebido.

Si la Inspección de la obra advirtiera desperfectos debido a la mala calidad de los materiales empleados, deficiente ejecución de las obras, o inferior calidad de los equipamientos varios provistos, notificará a la Contratista, quien deberá repararlos, corregirlos, o reponerlos de inmediato, a su exclusiva cuenta.

En caso de que, la Contratista no hiciera las reparaciones y/o reposiciones exigidas, previo emplazamiento de 15 (quince) días calendarios, la Administración podrá hacerlo por cuenta de aquella, liquidando estos trabajos bien sea con los créditos que tenga la Contratista, la Garantía del Contrato o el Fondo de Reparación.

ARTICULO N° 42: PRUEBAS DE FUNCIONAMIENTO

La Repartición inspeccionará todos los materiales a utilizar en la obra. Éstos se ajustarán a las condiciones de calidad exigidas por las normas vigentes. Los ensayos que se realicen para determinar su aprobación, serán por cuenta de la empresa contratista. Los materiales provistos tendrán el sello o certificado IRAM de conformidad con las Normas IRAM, en caso de no tenerlo registrarán las normas internacionales más exigentes con referencia al producto.

Estas inspecciones serán efectuadas por personal técnico de la Oficina de Arquitectura del Poder Judicial o del organismo que éste designe. La Inspección deberá ser solicitada por el Contratista con la suficiente anticipación para que ésta pueda realizarse desde el comienzo de la obra.

En caso que convenga realizar la inspección en fábrica, los gastos que ello origine correrán por cuenta del Contratista.

El Contratista efectuará a su cargo los ensayos que se especifican en el Pliego de ETP.

ARTICULO N° 43: PRUEBAS DE LAS OBRAS

Antes de la Recepción Provisoria de las obras, la Repartición podrá disponer el control de las mismas y efectuar pruebas de las instalaciones y estructuras. Dichos controles serán determinados por el tipo de obra y consistirán fundamentalmente en verificaciones de estanqueidad, resistencia, dimensiones, valor soporte, estabildades, dosajes, etc., así como

las nivelaciones, calidad de mano de obra y terminación de los trabajos, siendo este detalle enunciativo pero no limitativo. La Contratista deberá presenciar por intermedio de sus representantes autorizados todas las operaciones emergentes de este Artículo.

El hecho de que cualquier trabajo o estructura hubiera sido oportunamente aprobado por el personal autorizado, no exime a la Contratista de su responsabilidad por la calidad resultante de sus obras. Todos los gastos de personal, instrumental, materiales y/o elementos necesarios que demande la realización de estos trabajos estarán a cargo del Contratista.

ARTICULO N° 44: GESTIONES ADMINISTRATIVAS

Toda gestión que se origine como consecuencia directa del contrato de esta obra deberá ser ingresada por la Mesa de Entradas de la Sub Dirección General de Administración.

ARTICULO N° 45: COMPRAS Y SUBCONTRATOS

El contratista, siempre que se configuren similares condiciones en cuanto a precios y calidad respecto de productos, bienes y servicios producidos o elaborados fuera del territorio de la provincia de Santa Fe, deberá adquirir materiales, mercaderías y productos de origen provincial en los términos de la Ley N° 13.505.

El contratista no podrá subcontratar la totalidad de las obras y solo podrá hacerlo parcialmente, previa autorización expresa de la Repartición. A ese efecto el contratista solicitará por nota de pedido dicha autorización, consignando el nombre del subcontratista, sus referencias, la modalidad y alcance de la subcontratación, debiendo el propuesto encuadrarse en las disposiciones de la Ley N° 13.505 y de ser de probada capacidad a juicio exclusivo de la Repartición, de acuerdo a la naturaleza de los trabajos a subcontratar.

Importante: previo al inicio de cada trabajo, quince (15) días antes, se deberán presentar antecedentes de obras similares realizadas por los subcontratistas, específicamente en el rubro.-

La autorización de la Repartición para subcontratar obras no exime al contratista de ninguna de las obligaciones y responsabilidades emanadas de su contrato, ni crea para la Repartición obligación alguna para con el subcontratista, el que estará sometido al régimen de la inspección de obra previsto en el contrato. La responsabilidad de las obras subcontratadas le corresponderá al contratista como si las hubiera ejecutado directamente.

El contratista deberá ceder al subcontratista, de los certificados de obra que se emitan, los montos correspondientes a los trabajos subcontratados. La Repartición no autorizará la subcontratación sin la presentación del contrato de cesión.

ARTICULO N° 46: COMPRE PROVINCIAL

Será de aplicación en la presente contratación lo establecido en la Ley N° 13505, conocida como “Ley de compra provincial”, modificada por la Ley N° 13619, en particular lo establecido en el Artículo N° 5 que aquí se transcribe “*El producto local y la empresa o proveedor local, tendrán preferencia en su oferta cuando en las mismas, para idénticas o*

similares prestaciones, productos y condiciones de pago, su precio sea igual o inferior al de los bienes y/u obras y/o servicios ofrecidos por empresas no consideradas provinciales incrementadas en un cinco por ciento (5%). Si en una contratación, aplicando el rango de preferencia antedicho, ninguna empresa o proveedor local resulta favorecido, deberá otorgarse a la mejor oferta local cuyo precio no supere el ocho por ciento (8%) respecto a la mejor cotización del resto de los oferentes, la posibilidad de mejorar su oferta. A tal fin, se convocará a la empresa o proveedor local de mejor precio a presentar, en un término de quince (15) días, una "mejora de oferta". Esta compulsa será evaluada conforme a los criterios de preferencia enunciados en el primer párrafo del artículo.

ARTICULO N° 47: CUMPLIMIENTO DE LEYES Y NORMAS

En la concreción de los trabajos contratados, el Contratista cumplirá y hará cumplir las leyes, decretos nacionales y provinciales, ordenanzas municipales y otras normas o reglamentos de Entes que estén vigentes y que sean de aplicación en este caso. Los reglamentos cuyas disposiciones se prescriben como complementarias son:

Estructuras de Hormigón Armado

Normas CIRSOC 201 – Recomendación CIRSOC 201-1

Estructuras metálicas

CIRSOC 301 – 302 -1 303 304

De ejecución

Pliego Único de Bases y Condiciones – Pliego Complementario de Bases y Condiciones – Pliego de Especificaciones Técnicas Generales DIPAI/MOSPyV

Urbanas y edilicias

Ordenanzas y Reglamentaciones de la Municipalidad de Santa Fe.

Normas de seguridad

Ley N° 19587 – Ley de Higiene y Seguridad

Ley N° 24557 – Ley de Riesgo de Trabajo

Ley N° 20744 – Ley de Contrato de Trabajo

Decreto N° 1278 (Necesidad y Urgencia) modifica la Ley 24557

Decretos Reglamentarios correspondientes

Normas Ambientales

Constitución Nacional (Art. 41)

Ley N° 10877/60: Energía y combustibles

Anexos: Ley N° 13660, Resolución 404/94, Resolución 173/90, Decreto N° 1545/85, Decreto N° 2407/83, Disposición 14/98, Resolución 479/98 y normas complementarios.

Marco normativo provincial

Ley N° 11.717. Decreto N° 1844/03 y Cap. IX, arts. 22 y 23 (Residuos peligrosos)

Ley N° 9004 y Decreto Reglamentario N° 0763/83

Ley 11872

Ley 11273

Ley 10000

Ley N° 11.220

Decreto N° 388/00

Resolución N° 0128/04

Resolución N° 201/04

Resolución N° 1089/82 (ex-DIPOS)

ARTICULO N° 48: REQUISITO DE ADMISIBILIDAD PARA LAS EMPRESAS

Se establece el Decreto N° 0195/2006, como requisito de admisibilidad para las empresas que pretendan presentarse como oferentes en licitaciones públicas y privadas, concurso de precios y contrataciones directas de obras públicas, la inexistencia de antecedentes de rescisión de contratos de obra pública por culpa de la empresa, por el lapso de dos años anteriores a la fecha de publicación del llamado.

ANEXO N° 1 (modelo no válido para su presentación formal)

FORMULARIO DE PROPUESTA (N° ----)

Rosario,.....

Sr.

Su Despacho

Ref.: Licitación Pública para la Obra:

.....

.....

De nuestra consideración:

Los que suscriben, Director Técnico y Proponente
..... respectivamente, de la Empresa.....
....., inscrita en el Registro de Licitadores de Santa Fe, Sección
Obras de Arquitectura N°, se presentan a la Licitación de referencia y
cotizan precio de ejecución de los trabajos indicados en la documentación correspondiente.

El monto de la propuesta, en un todo de acuerdo a los planos,
especificaciones, presupuesto oficial, pliegos de condiciones y otros, asciende a la suma
de: \$..... (en números),
.....(en letras)

Dejamos expresa constancia que el mantenimiento de la presente
oferta, es de 90 (noventa) días calendario; prorrogables de conformidad al Artículo N° 11
del Pliego Único de Bases y Condiciones.

Saludamos con atenta consideración.

.....

Firma y Sello del Proponente

.....

Firma y Sello del Director Técnico

NOTA IMPORTANTE: No se aceptará ningún tipo de variante a la oferta solicitada.

ANEXO N° 3

PLANILLA DE DESAGREGACION DE COEFICIENTE RESUMEN

	SUBTOTAL COSTO NETO			1,000	
				SUBTOTAL	(1)
	GASTOS GENERALES	% de (1)	--,---	--,---	
	BENEFICIOS	% de (1)	--,---	--,---	
				SUBTOTAL	(2)
	IMPUESTO AL VALOR AGREGADO	% de (2)	21,00	--,---	(4)
	COEFICIENTE RESUMEN			(2 + 3 + 4)	

COEFICIENTE ADOPTADO: (*)
----------------------------------	-------

(*) El Coeficiente de Resumen ADOPTADO para el cálculo de precios será redondeado a 3 (tres) dígitos decimales, excluyendo los subsiguientes.

NOTA IMPORTANTE: Se deberá desagregar la estructura del precio cotizado según este modelo, considerando para cada uno de los conceptos las alícuotas que se consignan o que correspondan, siguiendo lo consignado en el coeficiente de resumen.

.....
Firma y Sello del Proponente

.....
Firma y Sello del Director Técnico

ANEXO N° 4
PLANILLA DE ANALISIS DE PRECIOS (1)

N°	CONCEPTO	UNID.	CANTIDAD	PRECIO UNITARIO	IMPORTE PARCIAL	IMPORTE TOTAL	
1	Materiales						
	Subtotal Materiales						
2	Mano de obra						
	Subtotal Mano de Obra						
3	Equipo						
	Subtotal Equipo						
4	Subtotal Costo (1+2+3)					COSTO - COSTO	

NOTA IMPORTANTE:

* La presente Planilla de Análisis de Precios contiene una estructuración y desagregación mínima que el Oferente deberá respetar en su presentación.

Se deberán presentar los Análisis de Precios Unitarios de todos los Ítem correspondientes a todos los Presupuestos que componen la Cotización de la presente obra.

.....

Firma y Sello del Proponente

.....

Firma y Sello del Director Técnico

ANEXO N° 5
PLAN DE TRABAJOS FISICO (1)

N° RUBRO/ ITEM	DESCRIPCION DE LA ACTIVIDAD- TRABAJO	% INCID.	PLAZO DE OBRA						
			1	2	3	4	
	INVERSION MENSUAL	%							
	INVERSION ACUMULADA	%							
	INVERSION MENSUAL	\$							
	INVERSION ACUMULADA	\$						100	MONTO OBRA

ANEXO N°6

CURVA DE INVERSIONES (2)

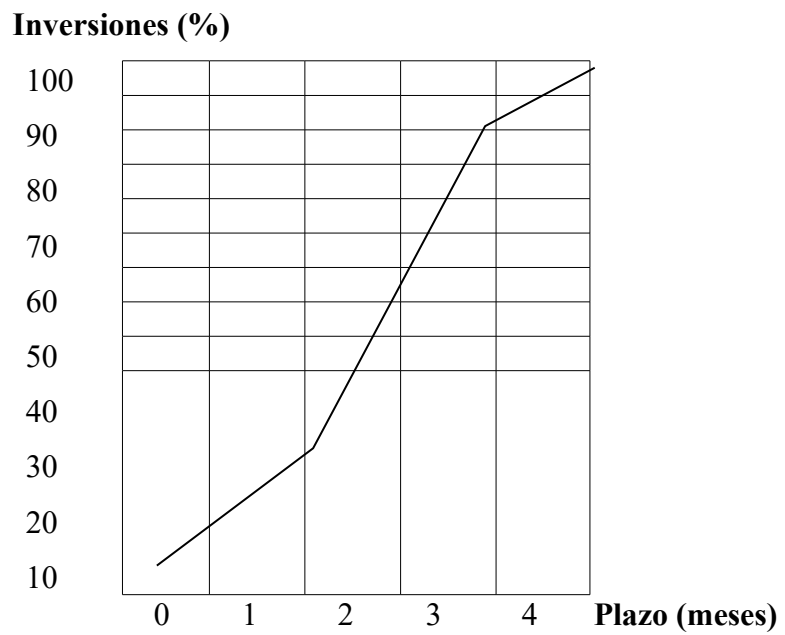

NOTAS IMPORTANTES:

- (1) El Plan de Trabajo de avance físico deberá realizarse a través de Diagramas de Barras (Gantt) discriminando por Rubros, de acuerdo a Presupuestos.
- (2) La Curva de Inversiones se representará con los % acumulados derivados del Plan de Trabajos Previo a la firma del contrato, la Adjudicataria deberá presentar el Plan de Trabajos e Inversión, "ajustado" de acuerdo a lo establecido al artículo N° 34.

.....

Firma y Sello del Proponente

.....

Firma y Sello del Director Técnico

ANEXO N° 7
DIRECTOR TECNICO DE LA EMPRESA (*)

Apellido y Nombre

Documento de Identidad (Tipo y No.)

Título:..... Universidad:.....

Especialización:..... Institución:.....

Matrícula N°..... Colegio: Distrito.....

Fecha de Inscripción..... Categoría:.....

Antecedentes: (1).....

(1) Consignar Datos en Planilla:

Obra			Tipo Obra		Tarea/Rol cumplido (breve descripción)	Fecha desempeño (desde/hasta)
Nombre	Ubicación	Comitente	Trabajo	Plazo de ejecución		

Podrá agregarse Curriculum Vitae si se considera necesario.

Por la presente declaro la veracidad de los datos consignados más arriba; como así también estar habilitado para el ejercicio profesional durante el año en curso; y me comprometo a prestar mis servicios profesionales conforme lo exigen las Reglamentaciones vigentes y el presente Pliego.

Rosario,

.....
Firma y Sello del Proponente

.....
Firma y Sello del Director Técnico

ANEXO N° 8 (DEBERÁ PRESENTARSE AL MOMENTO DEL INICIO DE OBRA)

REPRESENTANTE TECNICO EN LA OBRA (*)

Apellido y Nombre.....

Documento de Identidad (Tipo y N°).....

Título:..... Universidad:.....

Especialización:..... Institución:.....

Matrícula N° Colegio: Distrito

Fecha de Inscripción..... Categoría:.....

Antecedentes: (1)

(1) Consignar Datos en Planilla:

Obra			Tipo Obra		Tarea/Rol cumplido (breve descripción)	Fecha desempeño (desde/hasta)
Nombre	Ubicación	Comitente	Trabajo	Plazo de ejecución		

Deberá agregarse Curriculum Vitae al momento del inicio de la obra.

Por la presente declaro la veracidad de los datos consignados más arriba; como así también estar habilitado para el ejercicio profesional durante el año en curso; y me comprometo a prestar mis servicios profesionales conforme lo exigen las Reglamentaciones vigentes y el presente Pliego.

Rosario,

.....

Firma y Sello del Proponente

.....

Firma y Sello del Director Técnico

Notas: Deberá agregarse a la presente **Certificación de Habilitación Anual del Colegio Profesional** correspondiente al momento del inicio de la obra.

ANEXO N° 9 (DEBERÁ PRESENTARSE AL MOMENTO DEL INICIO DE OBRA)

Responsable de Higiene y Seguridad en el Trabajo (*)

Apellido y Nombre.....

Documento de Identidad (Tipo y N°).....

Título:..... Universidad:.....

Especialización:..... Institución:.....

Matrícula N° Colegio: Distrito

Fecha de Inscripción..... Categoría:.....

Antecedentes: (1)

(1) Consignar Datos en Planilla:

Obra			Tipo Obra		Tarea/Rol cumplido (breve descripción)	Fecha desempeño (desde/hasta)
Nombre	Ubicación	Comitente	Trabajo	Plazo de ejecución		

Deberá agregarse Curriculum Vitae al momento del inicio de la obra.

Por la presente declaro la veracidad de los datos consignados más arriba; como así también estar habilitado para el ejercicio profesional durante el año en curso; y me comprometo a prestar mis servicios profesionales conforme lo exigen las Reglamentaciones vigentes y el presente Pliego.

Rosario,

.....

Firma y Sello del Proponente

.....

Firma y Sello del Director Técnico

Notas: Deberá agregarse a la presente **Certificación de Habilitación Anual del Colegio Profesional** correspondiente al momento del inicio de la obra.

ANEXO N° 10

Cláusula de No Repetición de la ART contra el Comitente.

El siguiente texto debe incluirse como parte del contrato de Seguro de Riesgo de Trabajo que presente oportunamente la contratista

“(Indicar Nombre de la A.R.T.) A.R.T. renuncio en forma expresa a iniciar toda acción de repetición o regreso contra el Comitente, sus funcionarios, empleados u obreros, bien sea con fundamento en el Art. 39 inc.5 de la Ley 24.557 o en cualquier otra norma jurídica, con motivo de las prestaciones en especie o dinerarias que me vea obligada a abonar al personal dependiente o ex-dependiente de (Indicar Nombre de la empresa contratista) alcanzados por la cobertura de la presente póliza, por accidentes de trabajo o enfermedad profesional sufridos o contraídos por el hecho o en ocasión del trabajo o en el trayecto entre el domicilio del trabajador y el lugar de trabajo o viceversa.- (Indicar Nombre de la A.R.T.) A.R.T. me obligo a comunicar a la Repartición, en forma fehaciente, los incumplimientos a la póliza en que incurra el asegurado, y especialmente en la falta de pago en término de la misma, dentro de los 10 (diez) días de verificados.-”

ANEXO N° 11
DECLARACION JURADA

LICITACION PÚBLICA

OBRA:.....

OFERENTE:.....

Los abajo firmantes, en nombre y representación del oferente, manifiestan en carácter de **Declaración Jurada** que, al día de la fecha de presentación de esta propuesta para la licitación pública convocada para contratar la ejecución de la obra de referencia, no tienen iniciado y/o promovido Concurso de Acreedores no homologado judicialmente, ni quiebra, como así tampoco tiene conocimiento de la existencia de demanda judicial interpuesta en su contra por parte de particulares o de cualquier Ente Oficial del Gobierno de la Provincia de Santa Fe, ni que hayan sido formuladas denuncias penales por la Comisión de presuntos ilícitos cometidos en la tramitación, ejecución o recepción de contratos de suministros, obras públicas o similares en el ámbito administrativo celebrados con Entes Oficiales.

Asimismo, declaran no encontrarse inscriptos en el Registro de Deudores Alimentarios Morosos – Ley N° 11945, acreditando lo expuesto con el Certificado Negativo correspondiente, expedido por las autoridades de dicho Registro.

Por otra parte, declaramos que, para cualquier cuestión judicial que se suscite en relación a la presente Licitación Pública, aceptamos la jurisdicción de la Justicia Ordinaria de la Provincia de Santa Fe.

Por último, manifestamos conocer la zona de emplazamiento de la obra licitada y las condiciones en que se ejecutará la misma.

.....
Firma y Sello del Proponente

.....
Firma y Sello
del Director Técnico

Lugar y fecha

ANEXO N° 12 *(No se requiere para la presente obra)*

CARTEL DE OBRA

No se exige para la presente obra.-

PARTE II

PLIEGO DE ESPECIFICACIONES TÉCNICAS
PARTICULARES

PLIEGO DE ESPECIFICACIONES TECNICAS PARTICULARES

CONSIDERACIONES PREVIAS

Movimiento de Materiales: todo el acarreo de materiales, producto de las demoliciones o desarmes, se deberá retirar de obra a través del pasillo de circulación pública en día sábado por la mañana, debiendo ser retirado dicho volquete el mismo día sin excepción. El pasillo deberá estar protegido con un camino provisorio realizado con fenólicos de 1,5 m de ancho como mínimo, no debiendo arrastrarse ningún material ni elemento, ni carretilla por sobre el mosaico existente. Las carretillas empleadas deberán estar cubiertas en el traslado de escombros o tierra para evitar el vuelo o caída de polvillo o cascotes. En todo momento las carretillas se bajarán por la rampa junto al ingreso por calle Balcarce. El volquete se ubicará sobre la acera. El mismo deberá estar protegido contra el vuelo del polvillo con media sombra doble en toda la superficie del volquete.- Para la provisión para obra, se deberá realizar mediante acarreo embolsado, no permitiéndose material a granel suelto.

Identificación del Personal de Obra (Propio y Subcontratado): La Contratista deberá mantener en cada etapa de la obra, y por rubros, un listado de personal permanentemente actualizado, al cual adjuntará sus datos personales y una fotografía digital del rostro tamaño carnet, a color. Se indicará expresamente: Nombre y Apellido; D.N.I.; y A.R.T y nro. de póliza. De este listado y en soporte digital (C.D.) deberá entregarse una copia a la Inspección Técnica, el cual se deberá actualizar permanentemente.-

Asimismo, tendrá permanentemente exhibido una Credencial de Identificación plastificada, donde figure su nombre y apellidos completos, DNI, edad, gremio o rubro en el que se desempeña, y su calificación laboral, y en el costado superior izquierdo una fotografía digital igual a la exhibida en el listado. Claramente se mencionará el nombre de la Contratista y la Obra de referencia. Dicha credencial deberá mantenerse en buenas condiciones y ser legible durante todo el transcurso de las obras, debiéndose reemplazar toda vez que fuere necesario.

Ingreso y Movimiento del Personal: tanto el personal propio como el subcontratado, ingresará y egresará por la entrada principal de calle Balcarce, registrando sus movimientos en el libro de la Guardia Policial de estos Tribunales Pciales, previa exhibición de su credencial y accederá a la zona de obras.

Vestimenta del Personal: todo el personal de obra, deberá contar con uniforme adecuado. Se dotará a cada operario de dos mudas completas y un par de botines. La ropa de trabajo del mismo y su equipo deberán ser los apropiados para el rubro en que se desempeñe. Deberá leerse claramente en la espalda el nombre de la empresa Contratista o Sub-Contratista. Todo el personal deberá usar el casco y botines de trabajo reglamentarios. Se multará a la Contratista por la permanencia de personal con el torso descubierto. En la camisa del uniforme de trabajo deberá abrocharse la Credencial

de Identificación. La indumentaria deberá estar completamente limpia y sana al comenzar cada jornada debiendo ser reemplazada en caso contrario.-

***Horarios de trabajo:** el ingreso del personal al Palacio será habilitado a partir de las 7:20 hs, sin restricciones en cuanto al horario de salida.-*

Habida cuenta que la obra se desarrollará dentro de un medio laboral habilitado, las tareas que generen molestias al normal funcionamiento de estos Tribunales, deberán desarrollarse indefectiblemente a partir de las 13:15 hs.

***Daños y deterioros al Palacio:** La Contratista será directamente responsable de las consecuencias de todo daño o deterioro causado por impericia o falta de previsión en la ejecución de las tareas contratadas, debiendo proceder inmediatamente a su reparación total y acabada a satisfacción de la Inspección de Obra. La recurrencia de estos hechos será causal de sanciones por medio de multas aplicadas que en función de la gravedad y la reiteración y tendrán una base del “0,5 por mil” del monto del contrato, quedando a exclusivo criterio de la Inspección Técnica.-*

1.- Item n° 1 – TRABAJOS PRELIMINARES

1.1.- Conducción Técnica de Obra: La Contratista está obligada a designar, previo al inicio de obra, un profesional con título habilitante (Ing. Civil, Ing. Constructor, Arquitecto o Maestro Mayor de Obras) con la finalidad de ejercer la Conducción Técnica en forma permanente y exclusiva para la obra, con dedicación exclusiva durante el período de ejecución de la misma. Dicho profesional deberá poseer experiencia suficiente y basta para el tipo de obra, debiendo acreditarse la misma.

1.2.- Cerco de Obra en Pasillo Circulación Pública – La Contratista procederá al vallado interior completo del bajo escalera en los dos espacios afectados de la presente obra. Este se desarrollará desde el nivel de piso hasta la viga de borde del bajo escalera en toda su altura. Dentro de este cerco dejará un ingreso convenientemente amplio para el movimiento de personal y de materiales dentro y fuera de obra. Para la ejecución de este Cerco empleará materiales nuevos de buena calidad, que mantengan y conserven sus formas originales durante todo el proceso de obra. Podrá optar por estructura de madera y placas fenólicas homogéneamente pintadas y ensambladas o por construcción en seco con medio forro en placa de roca de yeso, al igual que la opción precedente prolijamente pintada. En ambos casos deberán ser estructuralmente firmes y con buena terminación. Todo el piso interior del cerco deberá protegerse con un film de poliestireno de alta densidad y placas de fenólico sobre éste.

Todo lo detallado deberá tener el carácter de permanente para el transcurso de obra, por lo cual se deberá presentar a la Inspección Técnica un anteproyecto detallando materialidad y calidades a emplear de cada elemento a colocar. Debe tenerse en cuenta que lo montado tendrá vista desde la circulación pública y escaleras del Palacio. Este será el punto de ingreso y egreso de personal, materiales y escombros de la obra. A ambos lados (interior y exterior) del vano, ejecutará una rampa para salvar el desnivel existente con el zócalo del mismo. Todo lo detallado deberá tener el carácter de permanente para el

transcurso de obra, por lo cual se deberá presentar a la Inspección Técnica un anteproyecto detallando materialidad y calidades a emplear de cada elemento a colocar. Debe tenerse en cuenta que lo montado tendrá vista desde la circulación pública y escaleras del Palacio. No se admitirá de modo alguno la fijación que altere o modifique la situación edilicia del sitio (piso, mármoles, paredes), entregándose la obra en el mismo estado que se recibió y con las mejoras requeridas por pliego.

1.3.- Limpieza periódica de obra: La Contratista procederá a la limpieza diaria en cada jornada, de todo el pasillo público de circulación y acceso a la obra, lo mantendrá libre de polvillo y/o suciedad. Asimismo, al finalizar cada jornada procederá a la limpieza general y ordenamiento de todos los elementos (materiales-equipos). Toda suciedad o manchas en los sectores de circulación dejadas por parte de los obreros deberá ser limpiada periódicamente.

Se establece que al iniciar los trabajos, el Contratista deberá efectuar la limpieza y preparación de las áreas afectadas por las obras. Teniendo en cuenta las condiciones particulares donde se desarrollarán los trabajos, El Contratista deberá contar con personal permanente de limpieza, debiendo mantener limpio y libre de residuos de cualquier naturaleza todos los sectores de la obra. Los residuos producidos por la limpieza y/o trabajos, serán retirados del ejido de la obra, por cuenta y cargo exclusivo del Contratista, debiendo considerar en su propuesta este retiro y transporte. El Contratista deberá organizar su trabajo de modo que los residuos provenientes de todas las tareas sean retirados inmediatamente del área de las obras, para evitar perturbaciones en la marcha de los trabajos.

Los residuos deberán embolsarse. No se permitirá quemar materiales combustibles en ningún lugar de la obra o del terreno.

1.4.- Limpieza final de obra: El Contratista deberá entregar la obra en perfectas condiciones de habitabilidad y uso. Al finalizar la obra y previo al Acta de Recepción Provisoria, la Contratista procederá a realizar una limpieza final profunda y meticulosa de todos los sectores, y partes constitutivas de la presente obra. Esta tarea deberá ser realizada exclusivamente por personal idóneo y en cantidad adecuada contratado a tal fin. Tendrá carácter INTEGRAL.

a) Los jardines se limpiarán íntegramente. Las manchas de pintura, masillas, lacas, etc. deberán ser quitadas con productos adecuados a la materialidad y origen de las mismas. Se cuidarán los detalles emprolijando la terminación de los trabajos ejecutados. Las circulaciones empleadas para el movimiento de obra, deberán tratarse con limpieza profunda y encerado final con cera 8M en todo el hall principal sobre calle Balcarce entre los extremos delimitados por las puertas de bronce vidriadas de las circulaciones de Montevideo y Pellegrini.-

b) Deberá procederse al retiro de cada máquina o equipo empleado durante la construcción. Se incluirá el acarreo del sobrante de obra hasta el destino que indique la Inspección. Todas estas tareas también serán exigibles a los subcontratistas.

c) Todos los trabajos se realizarán por cuenta de la empresa Contratista, quien también proveerá todos los equipos, productos y herramientas necesarias para la correcta

ejecución de las tareas.-

d)El Contratista será responsable directo por cualquier rotura, daño o faltante causado a la obra e instalaciones aledañas durante el ejercicio de sus tareas, debiendo velar por el cuidado permanente en el desempeño del personal contratado.

2.- *Item n° 2 – TRABAJOS A EJECUTAR*

Nota de introducción:

Las tareas descriptas a continuación deberán llevarse a cabo en los patios interiores del edificio.-

En primer lugar hacemos notar que se trató en lo posible de no abarrotar los espacios de trabajo con materiales diversos a granel para elaborar premoldeados. Nos impulsó a esta decisión la dificultad de ingresar a cualquier horario, a la obra los materiales por separado para mezclarlos y dejarlos fraguando ocupando espacios por tiempos innecesarios que perjudicarían el normal avance de la obra.

Esta decisión está fundamentada también en mantener el lugar con la mayor limpieza y orden posible, la intención es elaborar mezclas necesarias en el mínimo volumen posible para realizar los trabajos necesarios, y traer a obra todo lo que se pueda pre elaborado o pre moldeado y solo montarlo o fijarlo en su lugar.-

Una de las tareas encargadas es el desmonte, cuyo residuo se acopiará para ser utilizado en canteros, macetas y macetones. Esto evita ingresar a la obra tierra negra para esas tareas.

Además una vez colocado el césped en rollos o tepes, se colocaran los macetones y macetas con sus árboles, arbustos, y plantas; los que no van a estar en contacto con el suelo para que no se degeneren su crecimiento y mantener sus dimensiones acotadas.-

1.-LIMPIEZA y PREPARACION DEL TERRENO.- (m2)

Este ítem contempla la limpieza del terreno de los patios interiores de planta baja, se deberá despojar de todo elemento extraño que no intervenga en la obra, escombros, ramas, arbustos, y todo otro elemento que indique la inspección de obra, deberá tirarse en volquete lo que no se recicle y lo que indique la inspección que se deba guardar en depósitos.-

2.- REPLANTEO.- (m2)

Previo al replanteo se deberán tomar los niveles del terreno natural, para tener una cota de referencia y así poder replantar los bordes de senderos y tapas de cámaras con los niveles definitivos de proyecto.-

El replanteo se deberá realizar para dejar balizado e identificado en todo momento, los límites de senderos para la apertura de la sub base a retirar y suelo cemento a compactar, cámaras a construir, cruces de cañeros, posición de farolas, recorridos de zanjas desagües pluviales, para alimentación eléctrica y red de riego.

Los ejes x e y deberán permanecer identificados con un hierro empotrado en hormigón con una marca de sierra en su parte superior.

Además todos los perímetros de los senderos se dejarán balizados con hierros clavados después de la compactación del suelo cemento.

3.- DESMONTE.-(m2)

Una vez trazado los contornos de los senderos con un sobrecancho de 30 cm. se procederá al desmonte de una capa de suelo vegetal que oscilara según el relevamiento de los niveles de proyecto, teniendo en cuenta la cota definitiva de proyecto, el espesor del pavimento articulado de hormigón, el asiento de 5 cm. de arena, y los 15 cm de suelo cemento compactado.-

Este volumen de suelo vegetal deberá acopiarse en un sector que no moleste las tareas posteriores hasta el momento de su utilización en relleno de macetas, macetones y cantero circular central.-

4.- COMPACTACION SUELO CEMENTO.-(m2)

Una vez terminado el desmonte y antes de comenzar con el suelo cemento se deberán excavar los cañeros que cruzan los senderos a cota conveniente.

A medida que van quedando zonas con los cañeros terminados se procederá a esparcir en capas de 20 cm suelo con cemento a razón de 1 parte de cemento por 5 de suelo libre de vestigios vegetales, basura, yeso, escombros, etc. y agua necesaria para lograr la máxima densidad.-

El compactado se realizara con compactador mecánico con motor eléctrico hasta lograr el rebote que indique que se logró la máxima densidad, así capa por capa hasta llegar a la cota de nivel proyectada.-

5.- TAPAS NUEVAS DE CAMARAS EXISTENTES.-(un)

El Contratista deberá reacondicionar las cámaras existentes dejando sus tapas a la cota de terminación del césped en panes que será la terminación en la parte verde y a nivel del pavimento articulado las cámaras que queden en el mismo.

Las tapas de las cámaras existentes en zona de césped llevarán tapa de cemento con manijas o pitones de bronce para una fácil remoción, y las que queden en sendero de piezas hexagonales deberán tener marco de perfiles metálico de 3"x1/4" y de 2 1/2"x1/4" la tapa rehundida metálica para recibir piezas hexagonales de espesor reducido cortado con disco de corte del mismo tipo que el piso a colocar.

Las mismas deberán tener manijas de bronce acordes a su peso para una fácil remoción.-

6.- DESAGÜES PLUVIALES (gl)

Este ítem contempla todos los trabajos necesarios para evacuar lo más rápido posible el agua de lluvia de los senderos hacia los badenes premoldeados, para ello se deberán ejecutar los desagües indicados con caños y piezas de awaduct o similar, los mismos según sus cotas de proyecto se ejecutaran antes o después del compactado de suelo

cemento.-

Se deberán dejar los codos, donde descargarán los embudos de cemento alisado, perfectamente tapado y a cota conveniente de proyecto.

Las acometidas a cámaras existentes se realizarán con cuidado, para no dañar la integridad de las paredes de las cámaras, de ser necesario se reforzarán las mismas para que una vez conectados los caños de proyecto, las cámaras mantengan la integridad estructural.-

7.- EQUIPAMIENTO URBANO.-

a.- BANCO DE PLAZA x 2,00 m FUNDICION Y MADERA 15 TABLAS.-(un)

Se deberán proveer y colocar en los sitios indicados en planos bancos tipo plaza con patas de fundición, con fleje central en planchuela de 2"x ¼", tirantillos de madera dura (de 2"x1" cepillados y redondeadas sus aristas) para intemperie previamente tratada con mata bicho y protector contra el agua y los rayos ultravioletas, abulonadas con bulones galvanizados.

Las patas y fleje central se pintarán en esmalte color negro brillante.-

b.- CESTOS.- (un)

La contratista proveerá y colocará en lugares indicados en planos cestos de acero inoxidable con pata de hormigón armado, según plano adjunto, el que sirve de modelo en el caso que la contratista desee fabricarlo, en el caso de que lo quiera comprar deberá ser de similares características y prestaciones al plano, y presentar muestra para su aprobación.-

c.- CANTERO CENTRAL DE HºAº CON PREMOLDEADOS FABRICADOS (LAPACHO APARTE).- (un)

La fabricación de todas las piezas componentes del cantero central en cada patio obedece al espíritu de la obra en traer a obra la mayor cantidad de elementos prefabricados para montarlos solamente en la misma y así reducir los espacios necesarios de trabajo, acopios, mano de obra, etc., que afectarían al normal desempeño de la obra debido a lo acotado del espacio de emplazamiento y la consiguiente dificultad de ingresar a la obra los materiales por separado para mezclarlos y dejarlos fraguando ocupando espacios por tiempos innecesarios que perjudicarían el normal avance de la obra.-

En el pliego existe un plano indicativo de las piezas premoldeadas que se diseñaron cada una con insertos de poliestireno expandido para otorgarles un menor peso para ser manipulado por 1 o 2 operarios sin la intervención de ningún elemento mecánico para trasladarlo.

La 1º hilada se apoyará sobre el suelo cemento compactado, y se pegarán en sus uniones con adhesivo para ladrillos y bloques SINTEPLAST o superior, como indica el plano se ejecutarán las hiladas sucesivas revisando en todo momento los niveles constantes en todo el perímetro.-

No está previsto en el exterior pintura alguna en el cantero, pero en el caso de disparidad en la textura y/o en los tonos de las piezas, se deberá uniformar con pintura a

cargo de la contratista.-

Todos los elementos que figuran en el plano que van dentro del cantero son para evitar que el árbol a plantar esté en contacto con el suelo para que no se degenere su crecimiento y mantener sus dimensiones acotadas.-

En caso de que la contratista quiera ofrecer elementos premoldeados del mercado para ejecutar el cantero central manteniendo el diámetro y las dimensiones del proyecto, deberá presentar el proyecto ejecutivo con el tiempo suficiente para que el estudio de la propuesta no altere el normal desarrollo de la obra.-

d.- BORDES DE SENDEROS PREMOLDEADOS TIPO BADEN.-(un)

Los mismos se fabricarán según plano indicativo, recordar que es una manera de lograr el propósito de que el agua corra hacia los embudos, las piezas premoldeadas que se diseñaron cada una con huecos para otorgarles un menor peso para ser manipulado por 1 operario.-

Los premoldeados se irán colocando siguiendo los niveles de proyecto con hierros clavados en los niveles de proyecto y las curvaturas de los senderos, para ello se deberán ir cortando en sus extremos, en mesa de corte con disco diamantados con bomba de agua para obtener un corte prolijo, y así copiar las curvaturas lo mejor posible y asegurando una buena unión entre piezas con adhesivo para ladrillos y bloques SINTEPLAST o superior.

A posteriori se sellarán las juntas superficiales entre piezas para brindar un recorrido del agua hacia los desagües sin sobresaltos.-

Como estos premoldeados son el límite del pavimento articulado hexagonal, es necesario que cada piezas se asegure su desplazamiento hacia afuera del sendero con 2 o 3 hierros hincados, con cuidado de no perforar ningún cañero previamente instalado, esto será suficiente para contener durante la colocación del piso de los senderos en su sitio.-

En su llegada a los desagües se deberá realizar un embudo de hormigón terminado con alisado de cemento con pendientes hacia el caño de desagüe, el mismo se cubrirá con una rejilla fabricada galvanizadas con las dimensiones para cada caso.-

En caso de que la contratista quiera ofrecer otro elemento del mercado para reemplazar los premoldeados deberá presentar muestras y proyecto ejecutivo con 15 días de antelación al inicio de la tarea en cuestión.-

8.- PISOS PAVIMENTO ARTICULADO HEXAGONAL 33,3 cm x 6 cm espesor 5 COLORES.-(m2)

El fin de este ítem es dotar de un piso durable, fácil de colocar y reparar, que perdure en el tiempo ya que es peatonal y su base no sufrirá empuje de ningún tipo de raíz que lo levante.

En este ítem está incluida la construcción de la rampa indicada en los planos, la misma se indica con 2 muros de contención de paredes de ladrillos comunes con su zapata y banquina, se rellenará con suelo cemento compactado y se terminará en su superficie con bloques hexagonales de hormigón de colores como la tarea que se describe a continuación.

En este caso la contratista podrá ofrecer una alternativa de hacer los muros de contención con piezas premoldeadas de hormigón montadas, para ello deberá presentar el correspondiente proyecto ejecutivo con 15 de días de antelación al comienzo de las tareas del ítem.-

Sobre el suelo cemento compactado y una vez colocados los premoldeados de borde badén, se procederá a colocar hierros con los niveles terminados en los distintos sectores para referencia del colocador. La capa de arena es un elemento muy importante, ya que determinará el comportamiento y durabilidad del pavimento de adoquines, de tal forma que éstos una vez realizado su proceso de vibrado y compactado, formen una superficie homogénea capaz de transmitir las cargas ocasionadas por el tránsito peatonal. La capa de arena gruesa será de 5 cm de espesor, siempre uniforme, y se extenderá con una regla. Su superficie deberá terminarse perfectamente corrigiendo las imperfecciones con llana. Nunca debe pisarse la capa de arena ya nivelada, por lo que la colocación de los adoquines se hará siguiendo los patrones de colores sugeridos en planos. Se realizará desde el pavimento ya terminado, avanzando según el sentido planificado. La separación entre adoquines será de 1,5 mm a 3 mm. Es muy importante evitar asentar al adoquín primero sobre la arena y luego correrlo contra los adoquines vecinos, ya que se arrastraría arena y afectaría el nivel de la misma y no permitiría que quede la junta correspondiente. Posteriormente a su colocación se realizará una compactación inicial del pavimento mediante dos pasadas de placa vibratoria en diferentes direcciones. Es muy importante que tanto el patrón como el alineamiento de los adoquines se mantengan a lo largo de la zona a pavimentar. Para esto se deben utilizar hilos a lo largo y a lo ancho del sector colocados mediante estacas de madera, varillas de hierro o unos cuantos adoquines bien alineados y nivelados. Una vez definido un frente de colocación, se debe verificar el alineamiento de los adoquines con al menos un hilo a lo largo e hilos transversales cada 5 m. Los desajustes casi siempre se pueden corregir sin quitar los adoquines, corriéndolos con un destornillador o barra, teniendo cuidado de no dañar las piezas.

Cuando se tengan interrupciones en el pavimento como sumideros, cámaras de inspección, canteros, etc. se deben colocar hilos a su alrededor para asegurar que los adoquines conserven su alineamiento cuando se avance con el adoquinado por ambos lados del obstáculo y se encuentren nuevamente al otro lado.

Durante la colocación de los adoquines y antes de compactarlos, los colocadores se deberán parar sobre tablas, o tabloncillos de madera contrachapada o aglomerada, y se deberán formar caminos para el transporte de materiales (como adoquines, arena, etc.) sobre los adoquines sin compactar a fin de evitar el paso sobre los adoquines sin compactar.

Los adoquines se colocan directamente sobre la capa de arena ya enrasada. Cada adoquín se toma con la mano, y sin asentarlo, se recuesta contra los adoquines vecinos, justo en el punto donde se debe colocar. Después de ajustarlo contra éstos, se escurre hacia abajo y se suelta cuando se ha asentado sobre la arena. Lo anterior equivale a colocarlos a tope, sin dejar, a propósito, una junta abierta. Por las irregularidades de los adoquines y de la colocación, se genera una junta que, en promedio, debe tener 3 mm y que nunca debe ser

mayor a 5 mm (medio centímetro), en cuyo caso se debe cerrar con la ayuda de un martillo de caucho. No es correcto asentar el adoquín primero sobre la arena y luego correrlo contra los adoquines vecinos, porque de esta manera se arrastra arena que no va a permitir que quede una junta pequeña.

La compactación inicial tiene como funciones:

1. Enrasar la capa de adoquines por la parte superior de éstos, para corregir cualquier irregularidad en su espesor y en la colocación.
2. Iniciar la compactación de la capa de arena bajo los adoquines.
3. Hacer que ésta llene parcialmente las juntas de abajo hacia arriba, con lo cual se amarran los adoquines.

Tanto la compactación inicial como la compactación final, que se hace con el sellado de las juntas, se debe hacer con un vibrocompactador de placa o “ranita”, de tamaño corriente, teniendo cuidado de no utilizar equipos muy grandes en pavimentos con adoquines de 6 cm de espesor porque pueden desfigurarlos. En la compactación inicial se deben dar, al menos, dos pasadas de la placa, desde diferentes direcciones, recorriendo toda el área en una dirección antes de recorrerla en otra, y teniendo cuidado de traslapar cada recorrido con el anterior para evitar escalonamientos. Las labores de compactación y sellado del pavimento se llevarán hasta un metro antes de los extremos no confinados del pavimento, como en los frentes de avances de la obra en la pavimentación de vías, y esa franja que queda sin compactar se terminará con el tramo siguiente. Después de la compactación inicial se deben retirar, con la ayuda de dos palustres o destornilladores, los adoquines que se hayan partido; y se deben reemplazar con adoquines enteros. Esta labor hay que ejecutarla en este momento, porque después del sellado de la junta y la compactación final, será casi imposible hacerlo.

9.- SELLADO DE PAVIMENTO.- (m2)

Una vez colocados y compactados los adoquines se procede a extender sobre el pavimento una ligera capa de arena fina, para completar el llenado de las mismas. Esta capa de sellado es fundamental, ya que aportará resistencia y un correcto comportamiento conjunto al pavimento de adoquines. La capa de arena esparcida sobre la superficie se barrerá con escobas, tantas veces como sea necesario hasta llenar completamente las juntas. Una vez completado éste procedimiento, se realizará una nueva compactación final del pavimento de adoquines.

Cuando el pavimento de adoquines es compactado y hasta tanto se haga el compactado final con arena fina se irán cubriendo con agropol 150 μ para evitar que la lluvia compacte la base de arena seca y se asienten desparejos

En todos los encuentros de pisos existentes y muros existentes, se deberá dejar una junta de dilatación de 20 mm. con poliestireno expandido, backed rod, y sellado con sella juntas de primera marca.-

9.- MACETAS GRANDES PARA ARBOLES 1m x1mx 0,50m O ϕ 1,00 mx0,50m.-(un)

La tarea consta de la provisión de macetas para especies de 2 a 3 m. de altura, los lapachos amarillo, blanco , rosa, liquidámbar, chivato, por ello se pide cuadrada de 1 m. x 1 m. o circular de ø 1 m. y de 0,50 m. de altura, para que crezcan hasta tener una copa de similar tamaño a la maceta.

Pudiendo ser preferentemente de PRFV, o de cemento armado. Las mismas serán de color gris cemento, y deberán tener orificio en el fondo para evitar la saturación de humedad , el exceso de agua es uno de los principales enemigos de los árboles.

El procedimiento será el mismo para todos los casos, para crear una buena capa de drenaje en la base de la maceta o contenedor. Para ello, podemos valernos de gravilla o, mejor todavía, de perlita de 8 cm, a continuación deberán agregar una capa de compost de unos 5 cm y luego completar con tierra negra reservada previamente producto del desmonte idealmente mezclada con perlita.

Es de puntualizar que la contratista será responsable por las especies plantadas, durante el plazo de garantía, en caso de que alguna planta , árbol, arbusto, se seque o se pudra por exceso de humedad deberá reemplazarla por otras iguales a las previamente provistas y plantadas.-

11.- MACETA TERRACOTA BARRO BOMBA N°40 (BOCA 40 cm ALTO 30 cm).-(un)

Este tipo de maceta se utilizara para plantas más pequeñas, arbustos bajos, pinos limón. Las instrucciones del relleno son las mismas que para el ítem 10.-

12.-ESPECIES VARIAS.-

a.-LAPACHO COLORES (BLANCO , AMARILLO , ROSA).-(un)

La provisión de estas especies, su correcto plantado, y mantenimiento hasta la finalización de la obra , y su reemplazo durante el plazo de garantía, en caso de ser necesario, son los aspectos más importantes del ítem.

En cuanto a la morfología del árbol, deberá tener mínimo, en el momento de su plantado, de 2,20m 2,50m , se plantara con tutor, o 3 vientos, para asegurar su verticalidad.

El mismo al estar confinado en macetones de 1 m x 1 m tendrá una copa de similar volúmen, y nunca entrará en contacto con el suelo para evitar su desmesurado crecimiento y mantenga las proporciones buscadas.-

b.- PINOS LEMON.- (un)

Los pino limón se plantaran en macetas del ítem 11, y se dispondrán alternadamente entre las demás especies sin amontonar muchas macetas, para evitar que se hagan sombra o se quiten luz y aire entre ellas, para evitar dañar su crecimiento, que estará acotado por el crecimiento controlado del tamaño de la maceta.-

c.- LIQUIDAMBAR x 3m.-(un)

Las indicaciones para esta especie son las mismas que para el ítem 12_a.-

d.- CHIVATO.-(un)

Las indicaciones para esta especie son las mismas que para el ítem 12_a.-

e.- ARBUSTOS BAJOS.-(un)

Las indicaciones para esta especie son las mismas que para el ítem 12_a.-

f.- PLANTINES DE FLORES.- (un)

Los plantines con flores se dispondrán en suelo directamente, sobre tierra removida y rastrillada en sectores a determinar por la inspección, esta tarea se realizará al final, cuando estén todas las especies en macetas en su lugar.-

13.-CESPED.-(m2)

Una vez terminados los trabajos de senderos, colocación de macetones del ítem 10, riego, iluminación, desagües, etc. Se comenzará con la colocación de rollos o tepes de césped, el mismo será de la variedad bermuda EXCEL II, o similar, lo que se busca es una gramilla de hoja chica, verde todo el año, con resistencia a la sombra, y bajo crecimiento.-

Se dispondrá en toda la superficie el suelo retirado en el desmonte sin terrones desparramado a rastrillo y sobre éste se colocarán los rollos o tepes de la especie pedida, llegando hasta los encuentros con los badenes de desagües pluviales, hasta los bordes del piso circundante existente y hasta los bordes de las cámaras, cortando con cuidado el lugar de los aspersores para no entorpecer el movimiento de los mismos.-

14.- ILUMINACION.-

a.- FAROLAS LED CON CELDA SOLAR 6V 8,5 w 60w LED 6000K BATERIA 3,2 A 18AH.-(un)

Provisión del artefacto descripto y su montaje en columna metálica. Estos artefactos autónomos de fácil instalación deberán entregarse colocados y funcionando. Además se deberá asegurar la duración de sus baterías de carga hasta la finalización del plazo de conservación de garantía, en caso de que algún artefacto dejase de funcionar durante este periodo la empresa deberá reemplazarlo por uno de iguales características forma y color.-

b.- COLUMNA PARA FAROLA ø 100/75/50 DE 3,5 m ACERO ESPESOR 4,8 mm.-(un)

La columna sobre la cual se montará el artefacto autónomo de iluminación, se fabricara con caños de acero en 3 tramos de los diámetros indicados, tendrá una base de planchuela (con agujeros ø 20 mm.) como indica el plano correspondiente con aletas estabilizadoras y agujeros para fijarla (se usaran brocas de expansión de ø 3/4”) a la base de hormigón según planos.-

La forma de la columna en planos es indicativa y de existir en el mercado un modelo similar al contratista deberá presentar muestra en caso de proponer una alternativa, la cual se evaluara y se aprobara de cumplir con los requisitos.-

La misma una vez fabricada se pintara con anti oxido, y epoxi color verde ingles y se dejarán por su interior cableadas con 2x2.5 mm2 (calidad Afumex) para una alimentación alternativa a futuro.-

c.- BASE DE HORMIGON PARA COLUMNA.-(un)

La base descripta en planos es indicativo y conceptual, la contratista deberá verificar si las dimensiones son aptas para mantener la columna vertical, en caso de modificaciones

la contratista deberá presentar el proyecto ejecutivo con 15 días de anticipación al inicio de la colocación de las mismas.-

d.- TABLERO Y CABLEADO SECUNDARIO.- (un)

Este ítem describe la provisión de un tablero exterior (x patio) con todo lo necesario para que en un futuro, se pueda llegar a cada uno con alimentación eléctrica. El mismo deberá contener el transformador (para las luces led de los artefactos), las protecciones, llaves térmicas, y temporizador programable para controlar la iluminación.-

Para ello se deberá elaborar un recorrido subterráneo (hay un plano en el pliego) con cable del tipo Sintenax de 2 x 4 mm² +T para la alimentación a futuro, el mismo se colocará con una tapada de 0.50 m confinado en arena y tapado con ladrillos comunes a soga en todo su recorrido por el terreno natural, e irá alojado en cañero ø 110 en cruce bajo los senderos y/o rampa. Este recorrido se empalma en cada columna con el cableado previamente dejado en cada columna en una caja de conexión estanca.-

15.-RIEGO.-(gl)

El cometido de este ítem es dotar a cada patio de un sistema de riego automatizado y temporizado programable de bajo mantenimiento o nulo.-

Para ello en el plano correspondiente se propone un esquema con recorrido con las posiciones tentativas de los aspersores que deberán ser de 1° marca metálicos con movimientos precisos tanto en su emerger, como en sus giros con los ángulos solicitados, con el alcance indicado en dibujo.

Las cañerías y las piezas de desvío y bifurcaciones se calcularán con los caudales necesarios para los alcances de cada aspersor , como así también los diámetros de la cañería y sus reducciones a medida que llegan a cada aspersor.-

En la cámara indicada a construir se colocará la bomba que, según calculo, deberá ser su capacidad y consumo, esta bomba deberá ser de industria nacional de primera marca y calidad. El panel de control para programar el horario y duración del riego, se colocará en un tablero eléctrico junto al tablero de control de iluminación.

El mismo contará, además del panel digital de control y programación del riego, con las llaves y protecciones necesarias, de primera marca y calidad comercial tipo Scheneeider o superior, y desde donde saldrá la alimentación para la bomba cuyo recorrido será subterráneo y de ser posible aprovechar los cañeros de cruce bajo senderos proyectados para la iluminación o cañeros de cañería de riego, para legar hasta la cámara de la bomba.-

La cañería deberá ser de termo fusión o roscada según la presión que deba soportar según cálculo, y como en estos casos en donde el proyecto de riego es perfectible, la contratista deberá presentar un proyecto ejecutivo con planos y cálculos de diámetros y capacidades que cumplan con lo solicitado en el presente pliego con 15 días de anticipación al comienzo de las tareas, incluyendo además el proyecto ejecutivo eléctrico con presentación de planos de tablero topográfico y unifilares de toda la instalación.-

El espíritu de la obra de riego es que quede en sistema sin mantenimiento o bajo mantenimiento, por ello se exigirán materiales y componentes de marcas reconocidas en el

mercado (de existencia en el mercado y fácil de reponer), ya que cualquier mal funcionamiento en el plazo de garantía la contratista deberá solucionarlo a su costo.-

16.-VARIOS.-(gl)

En este ítem se contemplan los costos de mano de obra en la “ayuda de gremio”.-

17.- HIGIENE Y SEGURIDAD.- (mes)

Se deberá presentar programa de HIGIENE Y SEGURIDAD firmado por profesional habilitado y con presencia en obra capacitando al personal permanentemente.

Así mismo el profesional a cargo de esta tarea mantendrá bajo su control todos los movimientos de materiales y premoldeados pesados que se utilizarán en todo el transcurso de la obra.-

18.-LIMPIEZA FINAL DE OBRA-

La limpieza final de obra se realizara una vez probados todos los sistemas de, iluminación, riego, desagües pluviales, etc....

Los cestos de basura en su sitio, los macetones y macetas no presentaran fisuras ni golpes que debiliten su estructura, ante lo cual se reemplazaran por otro de iguales dimensiones y materialidad a cargo de la contratista.-

El lugar debe quedar sin elementos extraños, papeles, residuos, restos de materiales, etc....

Si se hubieren manchado los muros perimetrales se deberán limpiar y llegado el caso se deberá dar pintura de iguales características a la existente.

Como así también si se hubiere manchado o dañado algún vidrio, o abertura existente, estos se limpiaran, o en su defecto se reemplazaran por otra de iguales características.-

El piso colocado en los senderos deberán tener los colores parejos y si hubiere alguna pieza manchada se limpiara, y/o se reemplazara.

Los badenes canaleta pluviales se revisaran que no presenten ningún cambio de pendiente y el agua escurra como está planteado en el proyecto, se revisaran los embudos que no tengan obstrucciona laguna y sus correspondientes rejillas a medida que estén bien colocadas.-

Las cañerías enterradas se revisaran que el agua corra con libertad hacia las cámaras y estas no tengan ningún incremento en su nivel de agua, lo que haría presumir de algún taponamiento aguas abajo el cual deberá ser desobstruido a la brevedad, dejando las instalaciones en perfecto funcionamiento.-

Consultas técnicas: días Lunes a Viernes en el horario de 9 a 11 horas en la Oficina Técnica de la Corte Suprema de Justicia de los Tribunales de Rosario. Calle Balcarce 1651 o telefónicamente al número 4721700/05 interno 4670.-

Visita de Obra: será de carácter OBLIGATORIO, debiendo adjuntar su constancia a la oferta, y se llevará a cabo los días 26 de Julio y 1 de Agosto del 2022 **a las 10,00hs** en el edificio sito en calle Balcarce nro. 1651 de la ciudad de Rosario.- La no presentación de dicha constancia será causal de DESESTIMACION DE OFERTA.-

Emilio César Barros

Ing. Constructor

**CORTE SUPREMA DE JUSTICIA
TRIBUNALES PROVINCIALES DE ROSARIO**

PARTE III

PLANOS